VÝROČNÍ ZPRÁVA

MĚSTA ŠTERNBERKA

2021

ÚVODNÍ SLOVO STAROSTY

Vážení občané města Šternberka,

do Vašich rukou se dostává výroční zpráva o činnosti města a městského úřadu za rok 2021. Přináší Vám mnoho důležitých dat, cenných informací a zajímavých fotografií z působení orgánů města.

Činnosti města i městského úřadu v roce 2021 byly z velké části ovlivněny celosvětovou pandemií, která se promítala do všech oblastí našeho života. Poznamenán tak byl opět celý sektor školství, kultury, volného času, obchodu a služeb. Související růst cen, zejména stavebního materiálu a prací, se pak negativně projevil při stavebních akcích.

Stavební ruch však v tomto roce rozhodně nebyl nijak utlumen. Největších změn doznala celá lokalita kolem ulice Věžní. Byly dokončeny poslední úpravy komunikací pro vozidla i pěší na ulici Věžní, otevřeno nové parkoviště před nádražím a cestujícím začala sloužit nová nádražní budova. Z vlakového nádraží se tak stal nový přestupní terminál mezi osobní, vlakovou a autobusovou dopravou. Přestože jsou již práce na elektrizaci tratě Olomouc – Uničov dokončeny, na první elektrický vlak si počkáme do roku 2023, kdy celý projekt elektrizace bude zcela dokončen i v úsecích za Uničovem.

Nejrozsáhlejší stavbou v realizaci města byl vloni nový atletický stadion, který začali sportovci města i regionu využívat v době letních prázdnin. Město tak splnilo velké přání zejména více než pětistovce sportovců z Atletického klubu Šternberk i dětem a žákům našich škol i další sportující veřejnosti.

Pokračovala také stavba krytého plaveckého bazénu, který by měl být dokončen a otevřen všem zájemcům o plavecké sporty a relaxaci v listopadu 2022. Město Šternberk zřídilo svou obchodní společnost s názvem Šternberská sportovní s.r.o., která bude krytý bazén provozovat. Na podzim byla zahájena rekonstrukce

inženýrských sítí v ulici generála Eliáše, která bude sloužit jako hlavní příjezdová komunikace k bazénu, nemocnici a do budoucna i k nové stanici rychlé záchranné služby.

Na dominantě našeho města, chrámu Zvěstování Panny Marie, byla opravena jižní věž.

V letních měsících se do Šternberka vrátil i společenský, sportovní a kulturní život. Venkovské trhy, divadelní představení, koncerty v parku, na hradě, ale i nově na Hlavním náměstí přilákaly mnoho návštěvníků. Poslední víkend v květnu se konal odložený 40. ročník Mistrovství Evropy v závodech automobilů do vrchu na trati Ecce Homo. V září pak následovalo Ecce Homo Historic, Dny evropského kulturního dědictví a Dny rodu Sternbergů.

Na podzim jsme zaznamenali první známky blížící se energetické krize, kdy organizacím města jeden z dodavatelů plynu plánoval vypovědět dodávky plynu. Jednotková cena plynu a elektrické energie pro rok 2022 v závěru roku několikanásobně vzrostla, což pro rok 2022 znamená obrovský nárůst provozních nákladů.

Pro mnoho obyvatel je jistě příznivou zprávou sdělení o zahájení další etapy přípravy několik desítek let chystaného obchvatu města. Ředitelství silnic a dálnic ČR zadalo zhotovení dokumentace pro stavební povolení. V roce 2023 by tak, podle představitelů ŘSD, mohla začít první majetkoprávní vyrovnání pozemků pro samotnou stavbu.

Přestože se v roce 2021 řada záležitostí nepodařila dokončit nebo ani zahájit, byl to z celkového pohledu města další poměrně úspěšný rok. Bohužel události závěru roku i ty nadcházející ukazují, že v letech následujících se zřejmě budeme muset vlivem krize na Ukrajině potýkat s mnoha problémy souvisejícími s energetickou krizí a růstem cen.

Jménem města Šternberka, jeho představitelů, kolegyň a kolegů z městského úřadu Vám děkuji za podporu, spolupráci, trpělivost a pochopení při řešení a realizaci mnohdy složitých úkolů.

S pozdravem

Ing. Stanislav Orság
starosta

Ve Šternberku 21. března 2022

Atletický stadion

Stavba krytého bazénu

OBSAH

Úvodní slovo starosty ……..….. 2

Základní údaje o městě …….. 6

Struktura veřejné správy města Šternberka …. 7

Městský úřad Šternberk ……..…….. 10

Odbor finanční ……..……... 11

Odbor vnitřních věcí ……..……. 25

Odbor sociálních věcí ……..…... 32

Odbor dopravy a silničního hospodářství ..…. 37

Odbor investic a veřejných zakázek …...……. 42

Odbor životního prostředí ……..…... 75

Odbor obecní živnostenský úřad ……..... 84

Odbor stavební ……..…... 86

Odbor správy majetku města ……..…….. 89

Oddělení personalistiky, školství a kultury …... 99

Oddělení informatiky a krizového řízení ……. 111

Interní auditor ……..……. 115

Přehled zřizovaných organizací města ……... 117

Kontakt …… 117

ZÁKLADNÍ ÚDAJE O MĚSTĚ

Rozloha: 48,793 km^2
Počet obyvatel: 13 417 k 31.12.2021
Místní části: Šternberk, Dalov, Chabičov, Krakořice a Těšíkov

Obvod obce s rozšířenou působností – 22 obcí, počet obyvatel cca 24.000, rozloha 336 km^2

Babice, Domašov nad Bystřicí, Domašov u Šternberka, Hlásnice, Hnojice, Horní Loděnice, Hraničné Petrovice, Huzová (místní části Veveří, Arnoltice), Jívová, Komárov, Lipina, Lužice, Město Libavá (místní část Heroltovice), Mladějovice, Moravský Beroun (místní části Čabová, Nové Valteřice, Ondrášov, Sedm Dvorů), Mutkov, Norberčany (místní části Nová Véska, Stará Libavá a Trhavice), Řídeč, Strukov, Štarnov, Šternberk (místní části Dalov, Chabičov, Krakořice, Těšíkov), Žerotín.

Dobrovolný svazek obcí Mikroregion Šternbersko – 29 obcí, cca 38.000 obyvatel.
Babice, Bělkovice-Lašťany, Bohuňovice, Dolany, Domašov u Šternberka, Hlásnice, Hlušovice, Hnojice, Horní Loděnice, Hraničné Petrovice, Huzová, Jívová, Komárov, Liboš, Lipina, Lužice, Město Libavá, Mladějovice, Moravský Beroun, Mutkov, Norberčany, Řídeč, Samotíšky, Strukov, Štarnov, Šternberk, Štěpánov, Tovéř, Žerotín.

STRUKTURA VEŘEJNÉ SPRÁVY MĚSTA ŠTERNBERKA

Zastupitelstvo města Šternberka

Počet zasedání v roce 2021: 5

ODS Ing. Stanislav Orság	ODS Petr Ciba	ODS Mgr. Tamara Kaňáková	ODS Mgr. Jaromír Sedlák	ODS MUDr. Vítězslav Vavroušek	Otevřená radnice Mgr. Iva Kráčmarová
Otevřená radnice Bc. Daniela Machalová	Otevřená radnice Ida Tvarůžková	Otevřená radnice Mgr. Zuzana Vereskova	ČSSD Mgr.Libor Šamšula	ČSSD Mgr. Jiří Zemánek	ČSSD Michal Oborný
Koalice pro Šternberk Mgr. Lubomír Papica	Koalice pro Šternberk Leo Czabe	Koalice pro Šternberk Karel Šrámek	NEZÁVISLÁ VOLBA Jiří Kraus	NEZÁVISLÁ VOLBA Jan Mazal	NEZÁVISLÁ VOLBA Mgr. Alena Vojkůvková
Svoboda a přímá demokracie - Tomio Okamura (SPD) Denisa Fidlerová	Svoboda a přímá demokracie - Tomio Okamura (SPD) Radim Novák	Komunistická strana Čech a Moravy Antonín Šnajdr			

Rada města Šternberka

Počet schůzí v roce 2021: 22

funkce	jméno	zkratka volební strany
starosta *(uvolněná funkce)*	**Ing. Stanislav Orság**	**ODS**
1. místostarosta *(uvolněná funkce)*	**Jiří Kraus**	**Nezávislá volba**
2. místostarosta *(uvolněná funkce)*	**Mgr. Libor Šamšula**	**ČSSD**
radní	**Mgr. Jaromír Sedlák**	**ODS**
radní	**Mgr. Lubomír Papica**	**Koalice pro Štbk**
radní	**Leo Czabe**	**Koalice pro Štbk**
radní	**Jan Mazal**	**Nezávislá volba**

Zkratky volebních stran: ODS Občanská demokratická strana, ČSSD Česká strana sociálně demokratická

Výbory Zastupitelstva města Šternberka:

- Finanční
- Kontrolní
- Osadní výbory v místních částech Dalov, Dolní Žleb, Chabičov, Krakořice, Lhota, Těšíkov

Komise Rady města Šternberka:

- Rozvoje města
- Správy majetku města
- Škodní
- Sportovní
- Sociální a zdravotní
- Kulturní
- Dopravní
- Veřejných zakázek
- Životního prostředí
- Cestovního ruchu a MPZ
- Prevence kriminality

Městský úřad Šternberk

- Odbor finanční
- Odbor vnitřních věcí
- Odbor sociálních věcí
- Odbor dopravy a silničního hospodářství
- Odbor investic a veřejných zakázek
- Odbor životního prostředí
- Odbor obecní živnostenský úřad
- Odbor stavební
- Odbor správy majetku města
- Odbor personalistiky, školství a kultury
- Oddělení informatiky a krizového řízení
- Interní auditor

Městská policie Šternberk

Městská policie předkládá samostatnou zprávu o činnosti.

MĚSTSKÝ ÚŘAD ŠTERNBERK

Vážení členové zastupitelstva města, vážení občané,

uplynulý rok 2021 byl bohužel opět ve znamení pandemie nemoci covid-19 v celé České republice. Oproti roku 2020 byla situace klidnější, opatření byla většinou občanů města přijímána klidně a bezproblémově.

Městský úřad Šternberk vykonával všechny své činnosti bez přerušení a bez omezení, pouze u agend registru řidičů a registru vozidel jsme opět přistoupili k regulaci vstupu klientů výhradně prostřednictvím rezervačního systému. Jiným způsobem nebylo možné zajistit dodržení hygienických opatření (rozestupy 2 metry, nošení ochranných roušek apod.) v době otevření úřadu pro veřejnost.

V oblasti samosprávy byly plněny všechny úkoly bez omezení, investiční činnost města naopak probíhala v nebývalém rozsahu, což je podrobně popsáno v jednotlivých kapitolách. Dokonce se v roce 2021 konaly s určitými omezeními i některé větší akce pro veřejnost jako Mistrovství Evropy v závodech do vrchu Ecce Homo, Šternberský kopec, setkání seniorů apod. Některé kulturní, sportovní a společenské akce však musely být zrušeny nebo odloženy. V závěru roku se podařilo uspořádat několikrát Venkovské trhy v době Adventu a jistě přispěly k zpříjemnění předvánočního času ve městě.

V rámci systému managementu kvality provedl certifikační orgán Česká společnost pro jakost, z.s. recertifikační audit a Město Šternberk je i nadále držitelem certifikátu shody systému managementu kvality s požadavky ČSN EN ISO 9001:2016.

Město Šternberk se také stalo jednou z obcí, které jsou držitelem certifikátu shody systému managementu hospodaření s energií s požadavky ČSN EN ISO 50001:2019. Certifikační audit prováděl nezávislý certifikační orgán, TÜV SÜD Czech s.r.o., v srpnu roku 2021. Celému procesu předcházela dlouhá a náročná příprava. Kontrola prověřila úroveň systému energetického hospodaření Města Šternberk a jeho příspěvkových organizací.

Ve výroční zprávě města za rok 2021 přinášíme členům Zastupitelstva města Šternberka a občanům města podrobné informace o činnostech a aktivitách městského úřadu, které jistě přispějí k transparentnosti výkonu veřejné správy ve Šternberku.

Naděžda Studecká
tajemnice městského úřadu

Ve Šternberku 7. března 2022

FINANČNÍ ODBOR

1. Statistické údaje

ODDĚLENÍ PŘÍJMŮ, POPLATKŮ A VYMÁHÁNÍ

SPRÁVA PŘÍJMŮ

Evidence karet plátců v DDP* k 31.12.2021	
Příjmové karty plátců celkem	46 634
- z toho místní poplatky	17180
- z toho sankce	24 240
Evidence písemností k 31.12.2021	
Písemnosti přijaté	2 586
Písemnosti odeslané	3 307

** Daně, dávky, pohledávky – program pro správu pohledávek*

MÍSTNÍ POPLATKY - PŘÍJMY V KČ

Druh poplatku	2018	2019	2020	2021
- ze psů	320 968	327 984	442 589	455 453
- z pobytu	126 774	79 482	91 260	121 792
- za užívání veřejného prostranství	222 885	247 285	66 359	564 705
- za komunální odpad	6 657 700	6 617 309	7 182 505	7 963 490

LOTERIE A JINÉ PODOBNÉ HRY – PŘÍJMY V KČ

Rok	2018	2019	2020	2021
Správní poplatek	33 500	12 500	5 000	21 000

DAŇOVÉ ŘÍZENÍ-VYMÁHÁNÍ

Vydaná upozornění na nedoplatek	1 428
Počet dlužníků, u nichž byly prověřeny peněžní prostředky	908
Vlastní exekuce	270
Návrhy na nařízení exekuce	317

ROZPOČET MĚSTA A ÚČETNICTVÍ MĚSTA

VÝNOSY Z ÚROKŮ

v tis. Kč

	2018	2019	2020	2021
Výnosy z úroků na bankovních účtech	914	3 642	2 157	1 580

Město Šternberk uzavřelo v dubnu 2020 smlouvu o termínovaném vkladu s ČNB ve výši 30 000 tis. Kč, z něhož byly úroky připsány na bankovní účet v roce 2021 (úročení 1 % p.a.). Nižší úročení na bankovních účtech oproti předcházejícímu roku souvisí především s nízkými úrokovými sazbami bankovních ústavů počátkem roku. Úrokové sazby byly postupně zvyšovány až od června 2021 v závislosti na vyhlášené 2T repo sazbě ČNB.

BANKOVNÍ ÚČTY MĚSTA

Rok	2018	2019	2020	2021
Počet	16	17	19	19

Město Šternberk má zřízeno celkem 11 základních běžných účtů (účet 231), 3 běžné účty fondů (účet 236), 1 účet hospodářské činnosti (účet 241), 3 účty cizích prostředků – depozitní (účet 245) a 1 termínovaný vklad (účet 244).

PŘEHLED O PŘIJATÝCH, ZAPLACENÝCH A VYSTAVENÝCH FAKTURÁCH (počet v ks)

Název programu		Rok 2018	Rok 2019	Rok 2020	Rok 2021
KDF	zapsané fa	3 511	3 575	3 567	3 378
	vyřazené fa	59	51	71	52
KOF	vystavené fa	756	703	509	408
KPOU	zapsané	947	1 075	1 069	1 081
KPRE	zapsané	96	188	192	164

Legenda:
fa - faktura
KDF – kniha došlých faktur
KOF – kniha odeslaných faktur
KPOU – kniha poukazů
KPRE – kniha přepoukazů

ROK 2021 – dlouhodobý majetek (pohyby)

Přehled majetku dle rozvahy v Kč:	Stav ke dni 31.12.2020	Přírůstky	Úbytky	Stav ke dni 31.12.2021
Drobný dlouhodobý nehmotný majetek	**1 858 176,14**	**87 790,28**	**35 036,76**	**1 910 929,66**
Software	**10 237 117,62**	**0,00**	**0,00**	**10 237 117,62**
Ostatní dlouhodobý nehmotný majetek	**7 673 137,76**	**0,00**	**0,00**	**7 673 137,76**
Stavby	**1 112 695 337,70**	**153 938 092,29**	**95 134 318,03**	**1 171 499 111,96**
Bytové domy a bytové jednotky	116 563 782,24	6 918 021,20	8 143 697,00	115 338 106,44
Bytové domy a bytové jednotky v zástavě	19 530 783,59	0,00	6 918 021,20	12 612 762,39
Budovy pro služby obyvatelstvu	209 845 551,23	29 994 218,80	26 711 497,80	213 128 272,23
Budovy pro služby obyvatelstvu v zástavě	36 537 002,90	0,00	0,00	36 537 002,90
Jiné nebytové domy a nebytové jednotky	13 906 022,50	0,00	0,00	13 906 022,50
Komunikace a veřejné osvětlení	543 805 815,27	76 644 134,08	0,00	620 449 949,35
Jiné inženýrské sítě	48 988 522,52	0,00	15 335 997,86	33 652 524,66
Ostatní stavby	123 517 857,45	47 299 739,41	44 943 125,37	125 874 471,49
Samostatné věci movité a soubory	**88 774 843,52**	**9 230 182,78**	**810 746,48**	**97 194 279,82**
Energetické hnací stroje a zařízení	3 869 024,16	0,00	0,00	3 869 024,16
Pracovní stroje a zařízení	186 341,50	0,00	56 521,50	129 820,00
Přístroje a zvláštní technická zařízení	68 203 556,00	9 087 402,78	189 647,78	77 101 31,00
Dopravní prostředky	3 574 231,76	0,00	313 600,00	3 260 631,76
Inventář	12 941 690,10	142 780,00	250 977,20	12 833 492,90
Drobný dlouhodobý hmotný majetek	**27 622 736,37**	**2 491 332,76**	**2 994 120,41**	**27 119 948,72**
Ostatní dlouhodobý hmotný majetek	**604 815,11**	**0,00**	**0,00**	**604 815,11**
Pozemky	**156 431 386,58**	**12 273 153,00**	**11 689 453,00**	**157 015 086,58**
Stavební pozemky	291 697,00	4 234 958,00	4 310 750,00	215 905,00
Lesní pozemky	102 006 761,00	0,00	4 422,00	102 002 339,00
Zahrady, pastviny, louky, rybníky	14 142 116,55	7 493 143,00	6 895 063,00	14 740 196,55
Zastavěná plocha	33 754 558,82	504 843,00	475 668,00	33 783 733,82
Zastavěná plocha v zástavě	87 400,00	0,00	0,00	87 400,00

Ostatní pozemky	6 148 853,21	40 209,00	3 550,00	6 185 512,21
Kulturní předměty	**2 964 831,00**	**90 000,00**	**90 000,00**	**2 964 831,00**
Majetek určený k prodeji - pozemky	**19 135 660,00**	**0,00**	**0,00**	**19 135 660,00**
Majetek určený k prodeji - budovy	**4 675 000,00**	**0,00**	**3 230 000,00**	**1 445 000,00**
Nedokončený dlouhodobý nehmotný majetek	**102 850,00**	**0,00**	**0,00**	**102 850,00**
Nedokončený dlouhodobý hmotný majetek	**168 116 713,92**	**190 437 561,09**	**164 560 886,37**	**193 993 388,64**
Stavby bytové	6 990 731,39	41 863 661,59	0,00	48 854 392,98
Stavby pro služby obyvatelstvu	22 903 163,63	12 717 348,57	31 205 626,80	4 414 885,40
Komunikace a veřejné osvětlení	96 107 030,27	27 396 713,59	75 643 652,80	47 860 091,06
Jiné inženýrské sítě	7 388 469,73	9 283 286,08	0,00	16 671 755,81
Ostatní stavby	34 727 318,90	97 112 984,26	55 648 039,77	76 192 263,39
Samostatné věci movité a soubory	0,00	0,00	0,00	0,00
Pořizovaný dlouhodobý finanční majetek	**13 336 340,86**	**0,00**	**13 336 340,86**	**0,00**
Nepeněžitý vklad do spol. VHS Sitka s.r.o.	13 336 340,86	0,00	13 336 340,86	0,00
Poskytnuté zálohy na DHM	**395 237,00**	**1 177 343,00**	**250 117,00**	**1 322 463,00**
Maj. účasti v osobám s rozhodujícím vlivem	**233 006 514,03**	**13 336 340,86**	**0,00**	**246 342 854,89**
Maj. účasti v osobám s podstatným vlivem	**50 000,00**	**0,00**	**0,00**	**50 000,00**

Účetní hodnota majetku je uvedena v pořizovacích cenách, u majetku určeného k prodeji, který je veden na účtu 036 (některé pozemky a stavby) je majetek vykazován v reálných hodnotách, majetek předaný k hospodaření v pořizovacích cenách. Hodnota dlouhodobého hmotného majetku určeného k prodeji ke dni 31.12.2021 činí 20 580 660,00 Kč.

Hodnota majetku, který byl příspěvkovým organizacím předán k hospodaření dle zákona č. 250/2000 Sb., o rozpočtových pravidlech územních rozpočtů, v platném znění, ke dni 31.12.2021 činí 667 640 862,25 Kč

Dlouhodobý finanční majetek

Majetková účast ke dni 31.12.2021 činí v obchodní společnosti VHS Sitka spol. s r.o. Šternberk celkem 246 142 854,89 Kč, v obchodní společnosti Šternberská sportovní s.r.o. 200 000,00 Kč, v Bytovém družstvu Šternberk-Labutí 50 000,00 Kč.

Úvěry a návratné finanční výpomoci k 31.12.2021(v tis. Kč)

	Zůstatek ke splácení k 31.12.2021 v tis. Kč	Splatnost úvěru	Roční výše jistiny v tis. Kč	Úroková sazba % p.a.
Bankovní úvěr KB a.s. (refinancování úvěru ČS a.s.)	11 404	do 31.03 2025	3 509	0,89 % p.a. (pevná)
Bankovní úvěr KB a.s. investiční (čerpání úvěru do 30.06.2022, celková výše 50 000 tis. Kč)	40 558	do 30.09.2032	4 878 (splátky od 30.09.2022)	0,93 % p.a. (pevná)

Zastupitelstvo města Šternberka dne 23.09.2020 usnesením č. 303/12 schválilo uzavření smlouvy o úvěru ve výši 50 000 000,00 Kč s Komerční bankou a.s. na financování investiční akce Bytové domy Bezručova 20 a 22 a investičních akcí města Šternberka v letech 2020-2022. Celkové čerpání úvěru k 31.12.2021 činí 40 558 tis. Kč. Usnesením č. 304/12 dne 23.09.2020 schválilo Zastupitelstvo města Šternberka uzavření smlouvy o úvěru (refinancování úvěru přijatého od ČS a.s.), zůstatek ke splácení k 31.12.2021 je 11 404 tis. Kč. Město Šternberk bez problémů splácí jak jistinu úvěru, tak úroky z úvěru.

ROZPOČTOVÁ ODPOVĚDNOST

(monitorující ukazatel dle zákona č. 23/2017 Sb., o pravidlech rozpočtové odpovědnosti, je dán podílem dluhu k průměru příjmů za poslední 4 roky)

Rok	Celkové příjmy města Šternberka za 2017 - 2020 (po konsolidaci) v Kč
2018	328 318 218,35
2019	411 706 232,01
2020	411 098 814,98
2021	403 306 433,80
Celkem:	**1 554 429 699,14**
Průměr:	**388 607 424,79**
60% průměru příjmů:	**233 164 454,87**

Dlouhodobé úvěry:

účet 451	**51 961 998,10**
Podíl dluhu k průměru příjmů:	**13,37%**

Zákon o pravidlech rozpočtové odpovědnosti je významný v tom, že především stanoví, že ÚSC má hospodařit tak, aby výše jeho dluhu nepřesáhla 60% průměru jeho příjmů za poslední 4 roky (jedná se o tzv. fiskální pravidlo).

PŘÍJMY MĚSTA (v tis. Kč)

	Skutečnost k 31.12.2018	Skutečnost k 31.12.2019	Skutečnost k 31.12.2020	Skutečnost k 31.12.2021
Daň z příjmů FO placená plátci	47 252	53 277	50 132	36 832
Daň z příjmů FO (placená poplatníkem)	1 041	1 379	765	2 283
Daň z příjmů FO vybíraná srážkou	4 614	4 652	4 668	5 921
DPH	92 445	97 521	95 839	111 727
Daň z nemovitých věcí	18 986	18 938	20 036	19 802
Daň z příjmů práv. osob – SR	37 782	43 324	34 932	49 955
Daň z příjmů práv. osob-OBEC	2 944	4 425	1 466	1 792
Správní poplatky	4 935	4 223	3 566	3 861
Místní poplatky a ostatní daňové příjmy	17 432	17 808	17 374	19 865
Služby, činnosti, ostatní nedaňové příjmy	27 469	42 516	37 940	31 601
Příjmy z prodejů	6 301	10 731	12 365	16 278
FRB-splátky půjček	355	2 082	0	0
Dotace ze SR v rámci dotačního vztahu NIV	23 007	25 930	28 418	29 260
Ostatní dotace	39 392	84 815	98 032	73 028
Převody z ost.vlast.fondů	247	85	66	101
Převody z hosp. činnosti města	4 066	0	5 500	1 000
CELKEM	**328 318**	**411 706**	**411 099**	**403 306**

PŘEHLED PŘIJATÝCH DOTACÍ V ROCE 2021:

ÚZ	Dotační titul	Skutečnost 2021
98033	Asistence pro sčítací komisaře ČP při SLDB 2021	10 500,00
98037	Příspěvek obcím ke zmírnění dopadů zákona o kompenzačním bonusu 2021	3 066 678,57
98071	Účelové dotace na výdaje spojené s volbami do Parlamentu ČR	423 000,00
	Neinvestiční přijaté transfery z všeobecné pokladní správy stát. rozpočtu	**3 500 178,57**
	Neinvestiční přijaté transfery ze stát. rozpočtu v rámci souhrn. dotační vztahu	29 259 900,00
	Neinvestiční přijaté transfery ze stát. rozpočtu v rámci souhrn. dotačního Vztahu	**29 259 900,00**
07001	Péče o válečné hroby - program č. 107 19 - neinvestice	878 707,75
13010	Státní příspěvek na výkon pěstounské péče	828 000,00
13011	Dotace na výkon činnosti obce s rozšířenou působností v oblasti sociálně-právní ochrany dětí	4 892 374,11
13013	Operační program Zaměstnanost projekt + Veřejně prospěšné práce	968 122,89
13015	Příspěvek na výkon sociální práce (s výjimkou soc.-právní ochrany dětí)	913 750,00
13018	Mimořádné odměny pro sociální pracovníky na obecních úřadech	83 625,00
13351	Řešení naléhavých potřeb při zabezpečení provozu sociál. služeb zřízených a provozovaných obcemi	2 696 966,00
14036	Dotace MV se spoluúčastí obcí majících obec. policii, na mimořádné finanční ohodnocení strážníků r.2021-Covid-19	100 000,00
15011	OP Životní prostředí 2014 - 2020 - program č. 115310 - prostředky EU - neinvestice	1 609 367,50
17015	IROP - program č. 117030 - SR - NIV (cyklostezka, modernizace učeben, přednádražní prostor)	77 406,68
17016	IROP - program č. 117030 - EU - NIV (cyklostezka, modernizace učeben, přednádražní prostor)	1 821 145,63
29014	Příspěvek na obnovu, zajištění a výchovu porostů, podle písm. B pravidel	1 656 900,00
29015	Příspěvek na ekologické a k přírodě šetrné technologie, podle písm. D pravidel	31 429,00
29030	Příspěvky na zmírnění dopadů kůrovcové kalamity v lesích	414 507,00
33063	OP Výzkum, vývoj a vzdělávání - PO3 neinvestice	2 899 464,00
34054	Program regenerace městských památkových rezervací a měst. památkových zón - neinvestice	405 000,00
	Ostatní neinvestiční přijaté transfery ze státního rozpočtu	**20 276 765,56**

	Neinvestiční přijaté transfery od obcí - projednání přestupků (veřejnoprávní smlouvy)	81 200,00
	Neinvestiční přijaté transfery od obcí	**81 200,00**
00405	Dary finanční (úhradu nákladů na stravné pro děti a mládež v období nouzového stavu)	15 056,00
00520	Program na podporu práce s dětmi a mládeží v Olomouckém kraji (Dům dětí a mládeže Šternberk)	22 000,00
00550	Obnova kulturních památek (opravy bývalého augustiniánského kláštera)	200 000,00
00551	Obnova staveb drobné architektury místního významu (obnova dřevěného oltáře kaple v Dolním Žlebu)	26 000,00
00640	Podpora výstavby, obnovy a vybavení dětských hřišť	527 706,76
13305	Neinvestiční nedávkové transfery podle z. č. 108/2006 Sb., o sociálních službách	10 401 000,00
98032	Krizové situace 2021 (úhradu nákladů spojená s nouzovým stavem příspěvkovým organizacím)	243 648,00
	Neinvestiční přijaté transfery od krajů	**11 435 410,76**
15974	OP Životní prostředí 2014 - 2020 - program č. 115310 - prostředky EU - investice (zateplení tělocvičny)	1 743 647,46
17968	IROP - program č. 117030 - SR - INV (cyklostezka, modernizace učeben, přednádražní prostor)	1 771 826,09
17969	IROP - program č. 117030 - EU - INV (cyklostezka, modernizace učeben, přednádražní prostor)	33 013 166,90
	Ostatní investiční přijaté transfery ze státního rozpočtu	**36 528 640,45**
00525	Podpora prevence kriminality	151 400,00
00535	Podpora výstavby a oprav cyklostezek	396 508,78
00640	Podpora výstavby, obnovy a vybavení dětských hřišť	158 744,74
00695	Ol. kraj inv. dotace bazén	500 000,00
	Investiční přijaté transfery od krajů	**1 206 653,52**
	PŘIJATÉ TRANSFERY CELKEM	**102 288 748,86**

FINANCOVÁNÍ (V TIS. KČ)

	31.12.2018	31.12.2019	31.12.2020	31.12.2021
Dlouhodobé přijaté půjčky (čerpání)	0	0	19 383	36 965
Aktivní krátkodobé operace řízení likvidity-výdaje, příjmy	0	0	-30 000	30 000

Splátky úvěru, půjčky	-3 509	-3 509	-19 298	-3 509
Změna stavu na účtech	-32 561	-68 163	19 867	-15 732
operace z peněž. účtů organ.	33	0	568	16 255
CELKEM	**-36 037**	**-71 672**	**-9 480**	**63 979**

VÝDAJE MĚSTA (v tis. Kč)

	Skutečnost k 31.12.2018	Skutečnost k 31.12.2019	Skutečnost k 31.12.2020	Skutečnost k 31.12.2021
Životní prostředí	33 495	24 228	20 264	35 041
Doprava, komunál. služby	40 740	56 708	95 856	58 238
Školství	54 096	78 646	71 383	71 738
Památková péče		13 145	15 481	8 013
Kultura	26 852	16 247	13 807	13 352
Zdravotnictví, sociální věci	26 883	31 015	31 434	32 431
Veřejný pořádek	17 028	14 399	15 642	18 117
Místní správa	4 808	4 761	4 726	4 868
Informatika, krizové řízení	6 885	6 404	5 335	5 845
Stavební úřad	508	453	660	108
Správa majetku města	14 334	13 968	49 149	143 128
Informatika, personalistika	62 492	66 805	67 811	70 751
Finanční odbor	3 537	4 270	2 856	4 393
Ost. finanční výdaje	623	8 986	7 215	1 263
CELKEM	**292 281**	**340 034**	**401 619**	**467 286**
Z toho kapitálové výdaje	**65 103**	**75 400**	**159 362**	**206 378**

VÝZNAMNÉ INVESTIČNÍ AKCE r. 2021

ORJ	NÁZEV AKCE	v tis.Kč
1	Intenzifikace ČOV	10 211
1	Rekonstrukce kanalizace ul. Gen. Eliáše	4 250
1	Rekonstrukce kanalizace ul. Gen. Eliáše + vodovod (pro bazén)	827
1	Jímka Dolní Žleb	242
2	Smíšená cyklostezka podél II/444 ve Šternberku – ul. Věžní	386
2	Chodník podél II/444 ve Šternberku – ul. Věžní	2 905
2	Propojovací chodník ul. Věžní – sídliště ul. Uničovská	271

2	Revitalizace přednádražního prostoru	17 407
2	Úprava křižovatky ul. Labutí, ul. Za zahradami	2 430
2	Lokality Příkopy – překládka sítí, náklady na zřízení VB	1 289
2	Chodník ul. Jívavská	1 078
2	Smíšená stezka ul. Olomoucká I. etapa	124
2	Smíšená stezka ul. Olomoucká II. etapa	238
2	Chodníky Chabičov	318
2	Stezka pro chodce a cyklisty Pískoviště - Nábřežní	455
2	Cyklostezka ul. Lhotská směr Štarnov	130
3	Rekonstrukce soc. zázemí tělocvičny ZŠ nám. Svobody	7 073
3	Výstavba a modernizace specializovaných učeben ZŠ Svatoplukova	4 613
3	Atletický stadion	23 260
3	Obnova dětského dopravního hřiště	253
3	MŠ ul. Oblouková (PD)	624
4	Klášter – přípojka plyn	28
4	Komunitní centrum Klášter	1 000
6	Domov pro seniory ul. Oblouková Šternberk (PD)	1 515
7	Kamerový systém – II.etapa	768
9	Servery Technologického centra ORP Šternberk	293
11	Bazén (kompletace PD, stavba)	74 840
11	Nájemní byty ul. Bezručova 20-22	42 623
11	Nákup pozemků	987
11	HZS (PD)	618
CELKEM		**201 056**

Komentář k investičním akcím dle jednotlivých ORJ:

ORJ 1 - životní prostředí:

V r. 2021 probíhala významná investiční akce – Intenzifikace ČOV Šternberk, zvyšující výrazně kapacitu čistírny odpadních vod a 2 akce, podmiňující výstavbu krytého bazénu – prodloužení vodovodu ul. Generála Eliáše, rekonstrukce a rozšíření kanalizace ul. Generála Eliáše. U přírodního koupaliště v Dolním Žlebu byla zřízena jímka na odpadní vody. V oblasti projektové přípravy byly zahájeny práce na dokumentaci dešťové kanalizace v Dalově a studii odtokových poměrů v lokalitě Pod kopcem.

ORJ 2 - investice a veřejné zakázky:

Na úseku realizace investic byly dokončeny významné investice spolufinancované z dotací. Za účasti financování z dotace MMR byla dokompletována akce stavby Smíšená stezka ul. Olomoucká – I. a II. etapa, z prostředků dotace SFDI pak výstavba chodníků a smíšené stezky podél ul. Věžní, kde město z vlastních prostředků zafinancovalo propojovací chodník do sídliště Uničovská. Dokompletována byla i úprava přednádraží z prostředků ITI.

V návaznosti na opravy povrchů v lokalitě byla z investičních prostředků města realizována úprava křižovatky Labutí, Za Zahradami a ve spolupráci se soukromým investorem úprava prostoru před bytovým domem Jívavská 65.

Významná částka byla investována opět v oblasti projektové přípravy stavebních úprav vozidlových komunikací – byla dokončena projektová příprava stavebních úprav ulice Generála Eliáše a sousedících veřejných prostranství, související s dopravní obsluhou krytého bazénu a zázemí atletického stadionu, stavebních úprav v lokalitě Sadová, Svatoplukova, Lomená a probíhala projekční příprava II. etapy regenerace sídliště Nádražní.

ORJ 3 - školství:

Největšími investicemi roku ve školských a tělovýchovných zařízeních, hrazenými z velké části z dotačních prostředků, byly akce „ZŠ Svatoplukova – Půdní vestavba Sadová“, „Rekonstrukce tělocvičny ZŠ nám. Svobody“ a výstavba atletického stadionu v lokalitě „Pod kopcem“. Další investiční akcí je obnova dětského dopravního hřiště a projektová dokumentace MŠ Oblouková.

ORJ 4 - investice a veřejné zakázky (památková péče):

Byla dokončena projekční příprava napojení budovy bývalého kláštera na zemní plyn (pro případ jeho budoucího širšího využití).

V objektu bývalého kláštera byly dokončeny stavební práce na úpravě části prostor 1. NP na komunitní centrum.

ORJ 6 – sociální věci:

V oblasti sociálních věcí byla zpracována projektová dokumentace akce na výstavbu nového domova pro seniory v lokalitě ul. Oblouková a bylo zahájeno její projednávání.

ORJ 7 – Městská policie:

Proběhla II. etapa doplnění a obnovy městského kamerového systému.

ORJ 9 – IT:

Nákup hardware i software.

ORJ 11 – správa majetku města:

Nejvýznamnější akcí na úseku projektové přípravy bylo dokončení projekčních prací a v jarních měsících zahájení realizace stavby nového krytého bazénu.

V závěru roku již byla před dokončením výstavba nových městských bytů v objektu bývalého Vincentina – ul. Bezručova 20, 22.

V oblasti projektové dokumentace pokračovaly práce na nové stanici HZS, kde se město zavázalo k projekční přípravě akce.

Rozpočet kapitálových výdajů byl sledován a vyhodnocován v průběhu celého roku jak finančním výborem, tak dalšími orgány města. Nižší čerpání kapitálových výdajů oproti plánu (rozpočet upravený 314 946 tis. Kč, skutečné čerpání 206 378 ti. Kč) bylo ovlivněno, stejně jako v roce 2020 propadem stavební výroby v souvislosti s šířením nákazy nemoci Covid-19. Z nedočerpaných prostředků na investice představuje stavba bazénu částku přes 61 mil Kč, kde však z hlediska věcného plnění nedošlo k závažnějším prodlevám – většinou se jednalo o výpadky v dodávkách technologie při mírném skluzu stavební připravenosti.

VÝDAJE NA POŘÍZENÍ INVESTIČNÍHO MAJETKU (V TIS. KČ)

Rok	2018	2019	2020	2021
- budovy, stavby	45 703	54 004	145 889	201 086
- stroje, přístroje, zařízení	5 760	3 465	1 753	1 203
- pozemky	420	47	1 173	987
- výpočetní technika	-	3 564	-	-
- projektová dokumentace, studie, dl. nehmotný majetek	-	2 022	450	-
- investiční transfery, půjčky	5 083	2 973	9 816	2 053
- nákup dl. hmotného majetku, dopravní prostředky	537	849	-	-
- investiční půjčené prostředky PO	-	8 477	-	1 049
- umělecká díla a předměty	-	-	-	-
- TZH drobného DM	-	-	-	-
- majetkové účasti v osobách s rozhodujícím vlivem	7 600	-	200	-

HOSPODÁŘSKÁ ČINNOST MĚSTA (v tis. Kč)

HOČ VÝNOSY	k 31.12.2018	k 31.12.2019	k 31.12.2020	k 31.12.2021
Nájemné byty	5 564	5 695	5 903	6 169
Pronájem pozemků FO	194	195	193	169
Nebytové prostory	2 910	3 018	2 904	3 462
Pronájem garáží, ostatní	137	169	20	19
Pronájem pozemků podnik.	814	821	874	883
Vystavené faktury – (střežení objektů, ostatní)	1 418	2 098	2 074	913
Úroky z účtů	1	1	1	1
Kultura	6	0	5	5
Lesní hospodářství	16 401	4 751	1 024	429
Dotace lesní hospodářství	544	8 612	7 211	2 103

Ostatní	920	295	335	521
CELKEM	**28 909**	**25 655**	**20 544**	**14 674**
HOČ NÁKLADY				
Bytové hospodářství	5 416	6 300	6 476	4 056
Správní režie	4 391	5 726	6 734	6 313
Daň silniční	10	11	11	12
Kultura	-	-	-	-
Lesní hospodářství	10 568	14 711	7 134	4 513
Tvorba, zúčtování opravných položek	-441		-101	-18
Ostatní	192	140	197	130
CELKEM	**20 136**	**26 888**	**20 451**	**15 006**
Daň z příjmů	**1 333**	**85**	**18**	**0**

ROZPOČET MĚSTA A ÚČETNICTVÍ MĚSTA

Hospodaření za rok 2021 skončilo záporným saldem příjmů a výdajů ve výši 63 979 tis. Kč a představuje tak schodek rozpočtového hospodaření, který je kryt přebytky hospodaření minulých let a také přijetím investičního úvěru u peněžního ústavu KB a.s.

Celkové příjmy města Šternberka byly původně rozpočtovány ve výši 329 761 tis. Kč, pozdějšími úpravami byly navýšeny na 382 741 tis. Kč. K 31.12.2021 dosáhly skutečné příjmy výše 403 306 tis. Kč, byly tak splněny k upravenému rozpočtu na 105,37 %. Celkové výdaje byly z původního objemu rozpočtu 510 590 tis. Kč během roku upraveny na 616 433 tis. Kč, rozpočet výdajů byl čerpán ve výši 467 286 tis. Kč, tj. na 75,80 %.

Podnikatelská činnost města - výnosy v hospodářské činnosti činí 14 674 tis. Kč, náklady 15 006 tis. Kč, výsledek hospodaření je vykázán v záporné hodnotě ve výši 332 tis. Kč. Ztráta vznikla následkem hospodaření v městských lesích v návaznosti na minimální prodeji dříví z důvodu kůrovcové kalamity, která způsobila vytěžení všech napadených sortimentů dříví (smrk, jedle, borovice) a těžba kulatiny probíhá jen okrajově. Nyní se lesní majetek z velké části vychovává (výsadba, nátěry repelenty, vyžínání buřeně apod.) Od toho se odvíjí hospodářský výsledek, který je tvořen zejména velkými náklady na pěstební činnosti. Na zalesňování, ztráty z prodeje kůrovcového dříví, vyžínky i oplocenky jsou podávány žádosti o dotace. Město Šternberk v roce 2021 obdrželo účelové dotace na lesní hospodářství ze státního rozpočtu, kapitoly Ministerstva zemědělství ČR ve výši **2 103 tis. Kč** na obnovu, zajištění a výchovu lesních porostů do 40 let věku, na ekologické a k přírodě šetrné

technologie při hospodaření v lesích a finanční příspěvek na zmírnění dopadů kůrovcové kalamity v lesích.

Město Šternberk v souladu s § 75 zákona č. 218/2000 Sb., o rozpočtových pravidlech a o změně některých souvisejících zákonů (rozpočtová pravidla), ve znění pozdějších předpisů a v souladu s vyhláškou č. 367/2015 Sb., o zásadách a lhůtách finančního vypořádání vztahů se státním rozpočtem, státními finančními aktivy a Národním fondem, provádí vypořádání se státním rozpočtem za rok 2021. Město Šternberk odvedlo do státního rozpočtu celkem 138 267,32 Kč.

Podrobný rozbor hospodaření města Šternberka za minulý rok je uveden v Závěrečném účtu města Šternberka za rok 2021.

2. Přehled o činnosti odboru

Účetní jednotka v roce 2021 v souladu s technickou vyhláškou č. 383/2009 Sb., zpracovávala Pomocný analytický přehled (PAP), který byl čtvrtletně zasílán do Centrálního systému účetních informací státu. Důvodem předkládání Pomocného analytického přehledu je zajištění informací pro účely monitorování a řízení veřejných financí na základě požadavků vyplývajících z evropských požadavků. Na základě vyhlášky o rozpočtové skladbě č. 323/2002 Sb., je povinno město třídit příjmy a výdaje z hlediska prostorového původu – označovat příjmy a výdaje nástrojem (číselník nástrojů je členěn dle jednotlivých operačních programů) a zdrojem – kódy značí tuzemské financování nebo zahraniční zdroje.

V oblasti DPH finanční odbor zodpovídá za správný odvod a výpočet daňové povinnosti dle zákona o DPH, správnost kontrolního hlášení včetně termínů odesílání.

Město Šternberk uplatňuje režim přenesení daňové povinnosti u stavebních a montážních prací, které spadají pod ekonomickou činnost.

Pro potřeby finančního řízení a plánování finančních možností města, především výše investic a z důvodu předfinancování dotací byl v roce 2021 v souladu se zákonem č. 250/2000 Sb., o rozpočtových pravidlech územních rozpočtů zpracován podrobný střednědobý výhled rozpočtu města na období 5 let (r. 2022 – r. 2026), který umožňuje koncepční a plánovité financování potřeb města a dává přehled o možnostech hospodaření obce v budoucím období, především při rozhodování o velkých investičních akcích a jejich financování z vlastních zdrojů nebo z úvěru při zohlednění budoucích provozních výdajů.

Z důvodu efektivnosti střednědobého výhledu rozpočtu je dokument každoročně aktualizován a jeho platnost prodloužena o další jeden rok, aby byl znám aktuální stav a vývoj hospodaření.

Finanční odbor v oblasti státní správy zajišťuje správu místních poplatků v souladu s vyhláškami Města Šternberka o místních poplatcích a s daňovým řádem, vymáhá pohledávky na místních poplatcích a pokutách uložených příslušnými odbory včetně pokut na místě nezaplacených, uložených městskou policií V souladu s obecně závaznou vyhláškou obce vydává, mění a ruší povolení k umístění herního prostoru (herny nebo kasina). Dle zákona č. 250/2000 Sb., o rozpočtových pravidlech územních rozpočtů, v platném znění, provádí správu odvodů a penále s příjemci dotací a příspěvkovými organizacemi při zjištění porušení rozpočtové kázně, a to v přenesené působnosti dle daňového řádu.

ODBOR VNITŘNÍCH VĚCÍ

1. Statistické údaje

ODDĚLENÍ SPRÁVNÍ

CESTOVNÍ DOKLADY

	2018	2019	2020	2021
vydané CD	1 594	1 363	516	905
správní poplatky (v Kč)	675 850	633 050	244 350	457 000

OBČANSKÉ PRŮKAZY

	2018	2019	2020	2021
vydané OP	3 229	2 592	2 433	3 084
výjezd mobilního pracoviště	71	24	43	44
přestupky	27	15	12	9
uloženo na pokutách (v Kč)	4 600	1 900	1 600	1 400
správní poplatky (v Kč)	99 650	119 200	108 300	128 350

EVIDENCE OBYVATEL

	2018	2019	2020	2021
hlášení k TP	307	280	221	213
narozené děti	157	135	149	130
odhlášení z TP	311	319	242	297
úmrtí (občané Šternberka)	153	157	189	177
změna pobytu v místě	400	418	310	284
rušení TP	34	32	28	27
počet obyvatel (k 31.12.)	13 653	13 600	13 564	13 417
správní poplatky (v Kč)	29 050	27 100	21 405	19 245

CD – cestovní doklad
OP – občanský průkaz
TP – trvalý pobyt

MATRIKA

	2018	2019	2020	2021
narození	1 127	1 008	1 094	1 195
uzavření manželství	136	119	84	106
církevní sňatky	11	7	5	11
úmrtí	502	522	568	540
ověření kopie	285	310	180	290
ověření podpisu	459	570	277	377
druhopisy matričních dokladů	914	880	802	931
určení otcovství	178	169	164	187
správní poplatky (v Kč)	183 650	196 000	141 200	180 000

CZECH POINT

	2018	2019	2020	2021
výpis z rejstříku trestů	69	41	27	41
výpis z katastru nemovitostí	56	53	73	79
výpis z obchodního rejstříku	7	2	1	3
výpis ze živnostenského rejstříku	2	3	0	1
výpis z bodového hodnocení řidiče	3	0	0	0
DS – konverze dokumentů z elektronické do listinné podoby a naopak	370	336	273	258
správní poplatky (v Kč)	15 550	16 740	8 280	16 000

DS – datová schránka

ODDĚLENÍ PŘESTUPKOVÉ

	2018	2019	2020	2021
celkový počet oznámených přestupků	657	726	693	900
- z toho odložených / postoupených	207	213	159	278
ukončené přestupky	566	556	380	606

nedořešené přestupky přecházející do roku 2022	91	127	169	288
- z toho ve fázi zahájení správního řízení	6	--	22	73
přestupky u odvolacího orgánu	5	11	5	4
rozhodnutí, u kterých nenabyla právní moc do konce roku 2021	27	26	39	2
přestupky nezahájené do konce roku 2021	61	63	101	62
projednané přestupky ukončené				
- napomenutím	18	12	19	41
- pokutou	263	275	257	231
- zastavením řízení	84	54	69	136
uložené pokuty (v Kč)	1 560 100	1 350 380	1 264 900	1 603 900
uložené náklady řízení (v Kč)	41 000	37 000	35 000	36 500

Výše uvedená tabulka zahrnuje přestupky z oblasti veřejného pořádku, občanského soužití, majetku, pořádku ve věcech státní správy a územní samosprávy, přestupky v oblasti střetu zájmů a přestupky v dopravě (mimo měření rychlosti stacionární radary).

STACIONÁRNÍ RADARY

	2018	2019	2020	2021
počet oznámení od MP f3), f4)	15 322	34 801	29 904	26 153
počet zpracovaných výzev	11 494	19 722	17 367	16 906
počet oznámení od MP f2) předaných do správního řízení	208	147	152	72
počet zahájených správních řízení f2)	167	124	152	69
počet výzev předaných do správního řízení f3), f4)	1 822	2 470	3 118	2 954
počet zahájených správních řízení f3), f4)	1 253	1 905	1 516	2 327
uhrazené pokuty (v Kč)	11 053 032	14 076 720	15 645 374	13 513 952

MP – Městská policie Šternberk
f2) - §125c/1/f2 překročení nejvyšší dovolené rychlosti v obci o 40 km/h a více
f3) - §125c/1/f3 překročení nejvyšší dovolené rychlosti v obci o 20 km/h a více
f4) - §125c/1/f4 překročení nejvyšší dovolené rychlosti v obci o méně než 20 km/h

POHLEDÁVKY MĚSTA ŠTERNBERKA

	2018	2019	2020	2021
předané k vymáhání	10	8	6	9
- z toho v daném roce vymoženo	0	0	0	0
- z toho uzavřené dohody o splátkách	0	1	3	4

2. Přehled o činnosti odboru

V roce 2021 byly kromě výše uvedených agend dále odborem vnitřních věcí zajišťovány:

- kompletní činnost Sboru pro občanské záležitosti, jedná se o návštěvy jubilantů, kteří v příslušném kalendářním roce dosáhli věku 80, 85, 90 a více let, zajištění obřadů zlatých a diamantových svateb, obřad vítání dětí, imatrikulace studentů a předávání maturitních vysvědčení, setkání seniorů (občanů města Šternberka, kteří v daném roce oslaví 80 a více let), koná se jedenkrát ročně ve velkém sále Kulturního domu, v roce 2021 se akce uskutečnila při zajištění a dodržení přísných hygienických opatření v souvislosti s onemocněním COVID-19
- vedení spisové služby pro jednotlivé odbory – zajištění ukládaní již uzavřených spisů do spisovny městského úřadu a následná archivace nebo skartace dle vyjádření Okresního archivu v Olomouci
- koordinace úklidových služeb ve všech budovách městského úřadu a Městské policie Šternberk
- zajištění přípravy a průběhu voleb do Poslanecké sněmovny Parlamentu České republiky konané ve dnech 08. a 09.10.2021, včetně zajištění všech protiepidemických opatření, která bylo nutno zabezpečit pro bezproblémový průběh hlasování ve volebních místnostech, před hlasováním byla provedena simulace volebního dne s důrazem na postup při sčítání hlasů, školení pro zapisovatele okrskových volebních komisí ve Šternberku
- rozmístění bezpečnostních kontejnerů v budovách městského úřadu, které slouží pro skartaci osobních a citlivých údajů
- asistence při kontrolách BOZP a PO v budovách městského úřadu
- formulování námětů a připomínek k metodickým dnům konaných Krajským úřadem Olomouckého kraje formou videokonferencí na úseku evidence obyvatel, občanských průkazů, cestovních dokladů a registru obyvatel
- spolupráce s okresním archivem při rozsáhlém vyhledávání potomků ve starých matričních knihách a archiváliích pro dědická řízení v Německu
- metodická pomoc ostatním odborům MěÚ Šternberk při administraci přestupků (poskytování procesně právních rad a podkladů)
- vedení centrální příjmové a výdajové pokladny Města Šternberka
- zajištění vydávání karet SeniorTaxi oprávněným osobám na centrální pokladně v souvislosti s poskytovanou službou Města Šternberka – SeniorTaxi
- provádění kontrol nad dodržováním povinnosti vlastníků nemovitostí označovat budovy určenými čísly popisnými, orientačními a evidenčními
- zabezpečení spolupráce s osadními výbory v místních částech města Šternberka

– Dalově, Chabičově, Těšíkově, Krakořicích, ve Lhotě a Dolním Žlebě, příprava a roznos dotazníků občanům Dolního Žlebu pro zjištění jejich stanoviska k obnově dvou lávek v této místní části

- kompletní vedení ztrát a nálezů, mimo zvířat, která eviduje městská policie, poslední nález v roce 2021 byl zaevidován dne 30.12.2021 s pořadovým číslem 31, 15 nálezů bylo vydáno majitelům, ve většině případů se jedná o nálezy mobilních telefonů, peněženek a klíčů
- ověření způsobilosti úředníků k provádění ověřování shody opisu nebo kopie s listinou a kteří složili zkoušku dle tohoto zákona (Obecní úřad Město Libavá, Městský úřad Moravský Beroun)
- administrace veřejných sbírek spočívající v zapečetění a odpečetění pokladniček a počítání vybrané hotovosti, a to pro Fond ohrožených dětí – vybraná hotovost 2.087 Kč, Tříkrálová sbírka – vybraná hotovost 215.443 Kč, sbírka KiK na nákup vybavení azylových domů a pro matky s dětmi žijícími v těchto azylových domech – sbírka doposud probíhá.

Setkání se seniory v kulturním domě dne 30.09.2021

Setkání se seniory v kulturním domě dne 30.09.2021 – projev starosty

Setkání se seniory v kulturním domě dne 30.09.2021 – pohled do sálu

Průběh voleb do Poslanecké sněmovny Parlamentu ČR dne 08.10.2021,
volební místnost Gymnázium Šternberk, volební okrsek č. 7

Průběh voleb do Poslanecké sněmovny Parlamentu ČR dne 08.10.2021,
volební místnost Gymnázium Šternberk, volební okrsek č. 8

ODBOR SOCIÁLNÍCH VĚCÍ

ODDĚLENÍ SOCIÁLNĚ-PRÁVNÍ OCHRANY DĚTÍ

Spisová dokumentace na úseku oddělení sociálně-právní ochrany dětí (OSPOD)

Rejstřík Om	2018	2019	2020	2021
Evidovaný počet případů rodin z předchozího roku	286	261	287	298
Počet případů rodin zaevidovaných za sledovaný rok	145	141	130	172
Evidovaný počet případů ke konci roku	261	318	248	284
Počet případů rodiny zaevidovaných za sledovaný rok– spisy Nom	45	87	88	89

Om - spisy klientů s trvalým pobytem na území ORP
Nom - spisy klientů s trvalým pobyt mimo území ORP

Významné statistické údaje:

	2018	2019	2020	2021
Počet dětí umístěných v zařízení pro výkon ústavní výchovy	15	22	20	29
Počet dětí se soudním dohledem	55	48	44	48
Klienti kurátora pro mládež – trestná činnost, opakované přestupky, opakované výchovné problémy	22	25	21	39
Klienti kurátora pro mládež – výchovné pohovory, jednorázové přestupky, krádeže	21	39	48	55
Děti zanedbávané, týrané, zneužívané	61	100	117	121
Město Šternberk jmenováno opatrovníkem nezl. dětí v soudním řízení (počet rodin)	169	180	111	182

Náhradní rodinná péče:

Počty dětí umístěných v náhradní rodinné péči	2018	2019	2020	2021
Pěstounská péče	39	34	28	33
Pěstounská péče na přechodnou dobu	8	3	1	3
Poručenství s osobní péčí poručníka	7	9	8	8
Výchova jiné fyzické osoby než rodiče	12	8	10	11
Počty pečujících osob				
Počet osob, které mají svěřeno alespoň jedno dítě do některé z forem náhradní rodinné péče	51	51	48	47

ODDĚLENÍ OPATROVNICTVÍ A SOCIÁLNÍ PRÁCE

Sociální práce

	2018	**2019**	**2020**	**2021**
Počet klientů, kterým byla poskytována pomoc nebo sociální poradenství	722	729	1032	1183
Počet sociálních šetření v místě bydliště klienta	58	65	58	36

Veřejné opatrovnictví

	2018	**2019**	**2020**	**2021**
Celkový počet opatrovanců	118	122	137	125
z toho počet opatrovanců v pobytových zařízeních	92	100	122	103
Vykonané návštěvy u opatrovance, vykonané návštěvy nebo kontakty v jiném prostředí, jednání u institucí ve prospěch opatrovance	238	282	267	718
Počet sociálních šetření na dožádání	27	27	20	23

Zvláštní příjemce dávek důchodového pojištění

	2018	2019	2020	2021
Počet vydaných správních rozhodnutí	1	1	1	1
Počet evidovaných zvláštních příjemců	2	3	2	3

Sociální kuratela

	2018	2019	2020	2021
Celkový počet osob evidovaných sociálním kurátorem pro dospělé	419	405	401	399
z toho počet osob ve výkonu vazby a trestu odnětí svobody	77	96	91	88
Počet osob propuštěných z vězení	16	37	12	19
Počet osob, jimž byla poskytnuta jednorázová pomoc po propuštění z vězení	11	11	8	11

Parkovací průkazy

	2018	2019	2020	2021
Počet vydaných parkovacích průkazů označujících vozidlo přepravující osobu těžce zdravotně postiženou (od 01.10.2011)	71	46	53	62

Sociální pohřby

	2018	2019	2020	2021
Počet vypravených sociálních pohřbů	12	8	10	13

Vícedenní vzdělávací pobyt pro pěstounské rodiny v roce 2021

Ve dnech 4.6.-6.6.2021 uspořádal odbor sociální věcí v areálu hotelu S-PORT Nová Véska vzdělávací pobyt pro pěstounské rodiny, které mají s Městem Šternberk jako doprovázející organizací uzavřenou dohodu o výkonu pěstounské péče. Témata školení byla velmi zajímavá a doprovodný program pro děti byl opět pestrý. Díky agentuře 2G ze Šternberka se děti během školení dospělých rozhodně nenudily. Náhradní rodiče si tuto formu naplnění zákonných povinností velmi oblíbili, neboť vzájemné setkávání pěstounských rodin nabízí

sdílení osobních zkušeností při výchově svěřených dětí
a příklady dobré praxe.

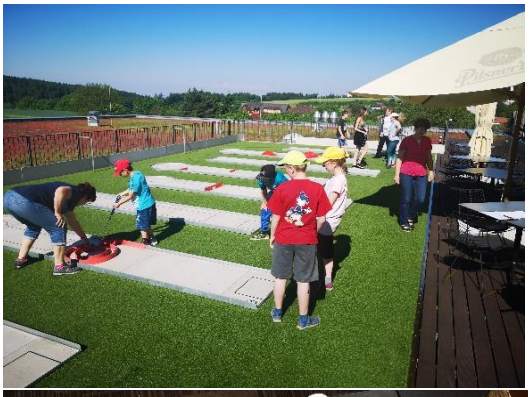

I přes určitá omezení z důvodu dodržení zvýšených hygienických opatření v souvislosti s epidemiologickou situací v ČR – výskyt onemocnění COVID 19 se akce vydařila.

Pro pěstouny, kteří se z různých důvodů nemohou vícedenního školení účastnit, jsou pořádána také jednodenní školení, na která bývají přizváni odborníci dle požadavků pěstounů.

S některými rodinami pěstounů jsme se již rozloučili, když děti v jejich péči dovršili 18 let. Nové pěstounské rodiny se však k nám průběžně přidávají.

Klientská místnost sociálně-právní ochrany dětí, která slouží k pohovorům s nezletilými dětmi v prostředí, které je dětem blízké. Místnost je zároveň možné využít jako dětský koutek, kde se mohou děti zabavit v době, kdy je jednáno s jejich rodiči.
V klientské místnosti jsou prováděny také pohovory se staršími dětmi a rodiči.

Na odboru sociálních věcí je hojně využíván malý dětský koutek na chodbě, kde si děti mohou malovat, hrát nebo prohlížet knížky.

Pro potřeby náhradní rodinné péče slouží dětský koutek, který je využíván nejen při pohovoru s nezletilými dětmi, ale také jako hrací koutek pro děti v době, kdy na odboru jednají rodiče dětí.

V rámci spolupráce s Kontaktním pracovištěm úřadu práce ve Šternberku bylo za účelem poskytnutí materiální mimořádné okamžité pomoci osobám nacházejícím se v hmotné nouzi odborem sociálních věcí vydáno pracovníkům úřadu práce 930 kusů respirátorů a 1060 kusů jednorázových chirurgických roušek.

V rámci výkonu sociální práce byla seniorům poskytnuta pomoc s registrací do Centrálního rezervačního systému očkování proti COVID-19 a následně s rezervací na očkování proti onemocnění COVID-19.

ODBOR DOPRAVY A SILNIČNÍHO HOSPODÁŘSTVÍ

Statistické údaje

SILNIČNÍ SPRÁVNÍ ÚŘAD

	2018	2019	2020	**2021**
Rozhodnutí zvláštního užívání komunikace (§ 25 zák.13/1997Sb.)	142	147	150	**179**
Rozhodnutí o připojení k pozemní komunikaci (§ 10 zák.13/1997Sb.)	26	35	29	**26**
Rozhodnutí o povolení uzavírky a objížďky (§ 24 zák.13/1997Sb.)	48	64	68	**70**
Rozhodnutí o povolení stavby v silničním ochranném pásmu (§ 32 zák.13/1997Sb.)	6	3	5	**0**
Stanovení dopravního značení oznámení o návrhu opatření obecné povahy (§ 77 zák.č.361/2000 Sb.)	26	29	44	**55**
Stanovení dopravního značení Opatření obecné povahy - přechodná úprava provozu (§ 77 zák.č.361/2000 Sb.)	92	96	76	**86**
Státní dozor (§ 41 zák.13/1997Sb.)	0	0	0	**19**
Závazné stanovisko (§ 40 zák.13/1997Sb.)	34	31	25	**13**
Koordinované stanovisko	29	56	86	**87**
Rozhodnutí pevná překážka(§29zák.13/1997Sb.)	2	0	0	**0**
Rozhodnutí zastavení řízení (§ 66 zák.č. 500/2004 Sb.)	2	1	4	**4**
Vyjádření, stanoviska	66	95	72	**64**
Ostatní – rozhodnutí, usnesení	14	21	33	**28**
Správní delikty	0	1	13	**35**
Celkem	487	579	605	**666**
Poplatky (Kč)	88.600,-	77.100,-	68.900,-	**103.300,-**

EVIDENCE VOZIDEL

	2018	2019	**2020**	**2021**
Vydáno osvědčení o registraci vozidla	2723	2758	2323	**2162**
Vydáno technických průkazů	570	561	486	**442**
Změny	9140	7398	6753	**6430**
Výdej dat z registru vozidel - § 5 odst. 6 zák. 56/2001	266	319	321	**354**
Počet registrací vozidel ze zahraničí	263	261	221	**212**
Rozhodnutí o schválení technické způsobilosti dovezeného vozidla - §80	0	0	0	**0**
Rozhodnutí o vyřazení původního VIN vozidla - §80	0	0	0	**0**
Rozhodnutí o schválení technické způsobilosti přestavěného vozidla - §80	0	1	0	**0**
Rozhodnutí o přidělení zvláštních registračních značek	1	0	1	**5**
Obnova řízení §100 zák.č. 500/244 Sb.,	0	0	0	**0**

EVIDENCE ŘIDIČŮ

	2018	2019	**2020**	**2021**
Vydáno řidičských průkazů	2438	1658	2026	**1751**
Vydáno mezinárodních řidičských průkazů	118	121	37	**23**
Zapsáno profesní způsobilost řidiče	689	734	566	**769**
Vydáno digitálních paměťových karet	219	72	107	**99**
Změny	28935	22772	24096	**72087**
Výdej dat z registru řidičů – § 121/1 zák. 361/2000	401	351	354	**380**
Odebrání ŘO po dosažení 12 bodů	11	11	12	**14**
Řízení o vrácení a odevzdání (výzvy) ŘP (po rozhodnutí soudu nebo jiného správního orgánu a po dosažení 12 bodů)	17	20	14	**29**
Vrácení ŘO dle §123 d (po 12 bodech)	7	10	5	**17**
Rozhodnutí o podmínění ŘO § 93/1	2	3	4	**5**

Rozhodnutí o odnětí ŘO dle § 94/1a (zdravotní nezpůsobilost)	14	19	13	**12**
Rozhodnutí o odnětí ŘO dle § 94/1b (odborná nezpůsobilost)	0	0	0	**0**
Pozastavení ŘO dle § 95	0	0	0	**0**
Přezkoušení odborné způsobilosti dle § 97, 101, 102	27	51	30	**28**
Vrácení ŘO dle § 100 (zdravotní způsobilost)	5	7	10	**16**
Rozhodnutí o vrácení ŘO a vrácení ŘP §102	66	61	52	**56**
Vrácení ŘO dle § 101 (odborná způsobilost)	0	0	0	**0**
Námitky ve správním řízení	0	2	2	**0**
Počet zaevidovaných přestupků v dopravě	2072	1607	1632	**1674**
Poplatky (Kč)	2 235.400	2 044.005,-	1 653.815,-	**1 629.675,-**

ZKOUŠKY ODBORNÉ ZPŮSOBILOSTI

	Počet vyzkoušených žáků		**Počet opakovaných zkoušek**					
			pravidla		**technika**		**jízda**	
Rok	20	**21**	20	**21**	20	**21**	20	**21**
AM moped od 15 let	8	**11**	4	**2**			1	**6**
A1 motocykl od 16 let	16	**17**	0	**2**			2	**3**
A2 motocykl od 18 let	10	**17**	3	**1**			0	**2**
A neomezeně motocykl od 24let	27	**33**	0	**9**			1	**3**
B osobní 3,5 t	235	**392**	60	**81**			96	**174**
B+E přívěs za osobní vozidlo	10	**17**	0	**0**			2	**0**
B1 osobní vozidlo do 900cm3	0	**0**	0	**0**			0	**0**
C nákladní nad 3,5 t	14	**35**	4	**7**	5	**3**	5	**10**
C+E přívěs	8	**13**	1	**0**	0	**2**	3	**1**
C1 nákladní do 7,5 t	0	**0**	0	**0**	0	**0**	0	**0**

C1+E přívěs	0	**0**	0	**0**	0	**0**	0	**0**
T traktor	21	**38**	11	**11**	0	**0**	3	**7**
D	0	**0**	0	**1**	0	**0**	0	**0**
Celkem	355	**576**	83	**114**	5	**5**	113	**206**
Poplatky (tis.Kč)	**498. 000,-**							

EVIDENCE AUTOŠKOL

	2018	2019	2020	**2021**
Vydání registrace k provozování AŠ	0	0	1	**0**
Změna údajů v registraci AŠ	7	16	5	**7**
Odnětí registrace k provozování AŠ	0	0	1	**0**
Správní delikt	0	0	0	**0**
Poplatky (Kč)	0	0	2000	**0**

TAXISLUŽBA

	2018	2019	2020	**2021**
Počet změn v evidenci taxislužby	46	45	42	**19**
Správní delikt	0	0	0	**0**
Státní odborný dozor	2	2	0	**1**
Poplatky (Kč)	10 500,-	18.000,-	17.500,-	**16.000,-**

*)zrušeno novelou zákona od 1.5.2013

STANICE MĚŘENÍ EMISÍ

	2018	2019	2020	**2021**
Osvědčení a oprávnění k provozování st. měření emisí § 80	0	0	0	**0**
Počet změn	0	0	0	**0**
Státní odborný dozor	1	1	0	**1**
Poplatky (Kč)	0	0	0	**0**

SPECIÁLNÍ STAVEBNÍ ÚŘAD

	2018	2019	2020	**2021**
Stavební povolení	17	21	9	**3**
Společné povolení			14	**10**
Veřejnoprávní smlouvy	0	0	1	**0**
Dodatečné povolení	0	0	0	**0**
Ohlášení stavby	0	1	0	**0**
Zastavení stavebního řízení	1	3	1	**3**
Prodloužení platnosti SP	4	1	2	**1**
Prodloužení lhůty pro dokončení stavby	1	1	1	**1**
Povolení změny stavby	1	0	0	**1**
Předčasné užívání	2	1	3	**3**
Zákaz užívání	0	2	0	**0**
Kolaudační souhlas	13	20	14	**18**
Jiná rozhodnutí	10	16	21	**10**
Ostatní opatření	66	72	79	**86**
Kontrolní prohlídky	28	32	22	**19**
Celkem správních úkonů	143	189	167	**155**
Poplatky (Kč)	73.000,-	62.000,-	111.000,-	**73.000,-**

ODBOR INVESTIC A VEŘEJNÝCH ZAKÁZEK

Přehled činnosti

1. Úsek inženýrské investorské činnosti

Nejvýznamnější investiční akce a opravy:

NÁZEV AKCE	Náklady roku 2021 v tis. Kč
Intenzifikace ČOV	10 211
Rekonstrukce kanalizace ul. Gen. Eliáše + vodovod (pro bazén)	5 077
Jímka Dolní Žleb	242
Smíšená cyklostezka podél II/444 ve Šternberku – ul. Věžní	386
Chodník podél II/444 ve Šternberku – ul. Věžní	2 905
Propojovací chodník ul. Věžní – sídliště ul. Uničovská	271
Revitalizace přednádražního prostoru	17 407
Úprava křižovatky ul. Labutí, ul. Za zahradami	2 430
Lokalita Příkopy – překládka sítí, náklady na zřízení VB	1 289
Chodník ul. Jívavská	1 078
Smíšená stezka ul. Olomoucká I. etapa	124
Smíšená stezka ul. Olomoucká II. etapa	238
Chodníky Chabičov – 1. část	318
Stezka pro chodce a cyklisty Pískoviště - Nábřežní	455
Cyklostezka ul. Lhotská směr Štarnov – příprava k realizaci	130
Rekonstrukce soc. zázemí tělocvičny ZŠ nám. Svobody	7 073
Výstavba a modernizace specializovaných učeben ZŠ Svatoplukova	4 613
Atletický stadion	23 260
Obnova dětského dopravního hřiště	980
MŠ ul. Oblouková (PD)	624
Klášter – přípojka plyn (PD)	28
Komunitní centrum Klášter	958
Obnovy jižní fasády bývalého augustiniánského kláštera – 1. etapa	1 214
Domov pro seniory ul. Oblouková Šternberk (PD)	1 515
Kamerový systém – II.etapa	768
Servery Technologického centra ORP Šternberk	293
Bazén (kompletace PD, stavba)	74 840
Nájemní byty ul. Bezručova 20-22	42 623
Nákup pozemků	987
Nová stanice HZS (PD)	618

Podobně jako v předešlém roce byl i v roce 2021 realizován velký počet akcí, nicméně i tak bylo celkové čerpání finančních prostředků a investic výrazně nižší než se plánovalo. Nižší čerpání kapitálových výdajů oproti plánu bylo očekáváno vzhledem k celkovému propadu výroby, vč. stavební výroby v souvislosti s šířením nákazy nemoci covid-19 a z toho vyplývajících termínových skluzů některých akcí s tím, že nedočerpané prostředky byly převedeny do plánu kapitálových výdajů města na rok 2022.

S těmito okolnostmi souvisí i výše nedočerpaných prostředků na investice ve výši přes 72 mil. Kč, z toho přes 61 na stavbě nového krytého bazénu (kde však z hlediska věcného plnění nedošlo k závažnějším prodlevám – většinou se jednalo o výpadky v dodávkách technologie při mírném skluzu stavební připravenosti).

Vysoký objem investičních prostředků směřoval v uplynulém roce do oblasti vodního hospodářství – proběhly úpravy ČOV (část v majetku města), nutné pro její celkové zvýšení kapacity. Stavby vodovodu a kanalizace v ul. Generála Eliáše jsou investice, vyvolané stavbou krytého bazénu – byly dokončeny, ale úplné finanční vyrovnání proběhlo až počátkem roku 2022.

Tradičně vysoký objem finančních prostředků směřoval i do oblasti dopravní infrastruktury, i tentokrát s vysokým objemem v oblasti pěší a cyklodopravy – kompletace staveb Olomoucká – smíšená stezka pro pěší a cyklisty nebo II/444 Šternberk – průtah – chodníky, cyklostezky… Dokončena byla revitalizace přednádražního prostoru.

Další oblastí, do které již léta směřuje velká část prostředků města je oblast školství a tělovýchovy. Zateplením objektu byly zkompletovány práce na úpravách tělocvičny ZŠ náměstí Svobody a byla dokončena i výstavba nových specializovaných učeben na ZŠ Svatoplukova – budova Sadová.

V rámci péče o majetek města je před dokončením přestavba objektů Bezručova 20 – 22 pro bydlení.

V uplynulém roce byla asi jednou z nejsledovanějších staveb výstavba nového krytého bazénu v těsném sousedství atletického stadionu, kde i přes výše uvedený výpadek bylo prostavěno téměř 75 mil. Kč.

V oblasti přípravy akcí odbor zajišťoval přípravnou nebo projektovou dokumentaci jak v rámci odboru na akce na úseku dopravy, tak ve spolupráci s příslušnými odbory přípravu dalších významných rozvojových akcí města:

- Cyklotrasy Nádražní, Olomoucká, Bojovníků za svobodu, Masarykova (příprava pokračuje dalším stupněm PD)
- Stavební úpravy ul. Dvorská
- Stavební úpravy ul. Za Zahradami
- Komunikační propojení ulic Oblouková, Svatoplukova, Schodová
- Gen. Eliáše – stavební úpravy komunikace
- Komunikace Sadová, Lomená, Svatoplukova
- DDM – zateplení spodní budovy
- Stavební úpravy MŠ Oblouková
- Domov pro seniory Oblouková (DSP)
- Regenerace sídliště Nádražní, U Střelnice – II.etapa
- Nová stanice HZS (město se zavázalo na uvedenou akci zajistit projektovou přípravu

Výběrová řízení na veřejné zakázky města Šternberka:

VEŘEJNÉ ZAKÁZKY	2018	2019	2020	2021
Veřejné zakázky celkem	53	52	52	38
Veřejné zakázky zadávané dle zákona č 134/2016 Sb., o zadávání veřejných zakázek	6	11	7	8
zakázky na stavby	1	6	5	5
zakázky na služby	2	4	2	4
zakázky na dodávky	3	1	-	1
zakázky zajišťované pověřeným zadavatelem	6	11	7	8
Veřejné zakázky malého rozsahu	47	41	45	30
zakázky malého rozsahu na stavby	25	22	16	14
zakázky malého rozsahu na dodávky	4	10	6	2
zakázky malého rozsahu na služby	8	9	23	14
zakázky zajišťované pověřeným zadavatelem				3

Veřejné zakázky zadávané prostřednictvím externích firem:

- Likvidace bioodpadu města Šternberka
- Cyklostezka spojující ul. Lhotská s cyklostezkou směr Štarnov
- Intenzifikace ČOV Šternberk
- Doplnění technické infrastruktury lokality ul. Generála Eliáše
- Stavební úpravy komunikace Generála Eliáše
- Provoz a údržba veřejných pohřebišť Města Šternberk
- Zabezpečení úklidových prací v budovách Městského úřadu Šternberk a Městské policie Šternberk
- DDM Šternberk – spodní budova, zateplení
- Vydání knihy Dějiny Šternberka
- Šternberk – oprava pohřebiště obětí 1. světové války – oprava jmenovek
- Vytvoření Webových stránek města Šternberk

U všech těchto uvedených zakázek odbor zajišťoval veškerou komunikaci s „pověřeným zadavatelem“, podílel se na zpracování zadávací dokumentace, zajišťoval administraci zakázky na „profilu zadavatele“ a vůči účastníkům, přípravě podkladů pro projednání zakázky zadavatelem v souladu se zákonem č. 134/2016 Sb., o zadávání veřejných zakázek (projednání v orgánech města), apod.

2. Doprava a místní hospodářství

VYJÁDŘENÍ NA ÚSEKU SPRÁVY KOMUNIKACÍ	2021
zábory veřejného prostranství	60
vyjádření pro stavební úřad	86

vyjádření pro odbor dopravy a silničního hospodářství – rozkopávky, uzavírky, ….	82
změny dopravního značení	14
ostatní	30
Dopravní komise – projednávané záležitosti	36

3. Strategie rozvoje města, řízení projektů

Žádosti o dotace, zpracované odborem (popř. externími subjekty), směřující do oblasti investiční výstavby a jejich případná následná administrace:

Přehled žádostí o dotaci:

Typ žádosti	2017	2018	2019	2020	**2021**
Počet podaných	7	7	7	9	**13**
Počet schválených	1	2	5	5	**9**
Počet zamítnutých	2	0	0	0	**1**
Počet nerozhodnutých	4	5	2	4	**3**

Objem finančních prostředků v dotacích:

	2017	2018	2019	2020	**2021**
Celkové výdaje podaných dotačních žádostí	221,8 mil.	62,23 mil.	37,544 mil.	272,4 mil.	**307,766 mil.**
Celková dotace podaných žádostí	126,3 mil.	37,89 mil.	20,955 mil.	55,67 mil.	**164,639 mil.**

Přehled dotačních projektů – orientační seznam hlavních operací roku 2021:

Název	**Program**	**Náklady**			
		náklady celkem (v Kč s DPH)	% dotace ze ZPV	Dotace (Kč)	spoluúčast města (Kč)
Výstavba a modernizace specializovaných učeben na ZŠ Svatoplukova ve Šternberku	IROP	12.598.830,60	90	11.338.947,54 (realizace a žádost o platbu 2021)	1.259.883,06

(dotační žádost podána 2016, navýšení alokace 12/2019 a schválení DŽ					
Komunitní centrum ve Šternberském klášteře (dotační žádost přes MAS do IROP podána 3/2019, RoPD 11/2019)	IROP	3.539.209,00	95	2.375.000,00	1.164.209,00
Výsadba zeleně Věžní (dotační žádost přes MAS do OPŽP 9/2019**)**	OPŽP	6.389.938,32	60	2.725.645,58	3.664.292,74
Obnova alejí Šternberk (dotační žádost přes MAS do OPŽP 9/2019**)**	OPŽP	3.350.478,81	60	1.802.901,52	1.547.577,29
Zateplení budovy tělocvičny u ZŠ, nám. Svobody (dotační žádost podána 08/2020)	OPŽP	15.252.652,08	35	1.751.032,30	13.501.619,78
Šternberk - revitalizace přednádražního prostoru (plná dotační žádost podána 05/2020)	ITI OA - IROP	19.976.241,04	90	16.628.616,93	3.347.624,11
Digitální povodňový plán města a ORP Šternberk a lokální výstražné a varovné systémy města (dotační žádost podána 12/2020)	OPŽP	9.828.878,40	70	6.880.214,88	2.948.663,52
Výstavba krytého bazénu Šternberk (dotační žádost podána 11/2021)	NAS	169.199.000,- bez DPH lze uplatnit odpočet DPH	max. 90 mil. Kč	85.778.000,-	83.421.000,-
„Šternberk – rozšíření a reprodukce MKDS – II. etapa“ (dotační žádost podána 02/2021)	Olomoucký kraj	727.082,00	20,77	151.000,00	576.082,00

Obnova dětského dopravního hřiště Šternberk (dotační žádost podána 02/2021)	Olomoucký kraj	980.645,00	70	686.451,50	294 193,50
CYKLOSTEZKA SPOJUJÍCÍ UL. LHOTSKÁ S CYKLOSTEZKOU SMĚR ŠTARNOV (dotační žádost podána 01-02/2021)	SFDI + Olomoucký kraj	6.525.379,00	43	2.407.603,00 + 396.508,78	3.721.267,22
Přestavba konstrukce střechy na vegetační u DDM, Šternberk (dotační žádost podána 01/2021)	SFŽP	3.440.298,33	85	2.924.253,58	516.044,75
Zateplení objektu DDM, Šternberk (dotační žádost podána 02/2021)	SFŽP / NPO	6.469.387,00	35	1.399.794,55	5.069.592,45
Domov pro seniory, Šternberk (dotační žádost podána 06/2021)	MPSV	119.992.950,00	50	60.000.000,00	82.975.100,00

DŽ – dotační žádost
ZPV – způsobilé výdaje projektu
RoPD – Rozhodnutí o poskytnutí dotace
OPŽP – Operační program životní prostředí
MMR – Ministerstvo pro místní rozvoj
SFPI – Státní fond podpory investic
IROP – Integrovaný regionální operační program
MPSV – Ministerstvo práce a sociálních věcí
ITI OA – Integrované teritoriální investice Olomoucké aglomerace
MŠMT – Ministerstvo školství, mládeže a tělovýchovy
SFDI – Státní fond dopravní infrastruktury
SZIF – Státní zemědělský intervenční fond
NSA – Národní sportovní agentura

- Dotace schválené v roce 2019 – financování 2019 - 2021
- Dotace schválené, případně podané a financované v r. 2021
- Dotační žádosti podané v roce 2021, ale dosud není RoPD

4. Úsek inženýrské investorské činnosti

Odbor vykonával inženýrskou investorskou činnost ve formě zajištění technického dozoru investora jak na stavbách v rámci odboru, tak u staveb správců dalších činností. Pracovníci odboru technicky zajišťovali i odbornou technickou spolupráci na akcích dalších odborů, zajišťovaných z provozních prostředků v rámci oprav a údržby svěřeného majetku.

FOTODOKUMENTACE STAVEB:

Šternberk – revitalizace přednádražního prostoru

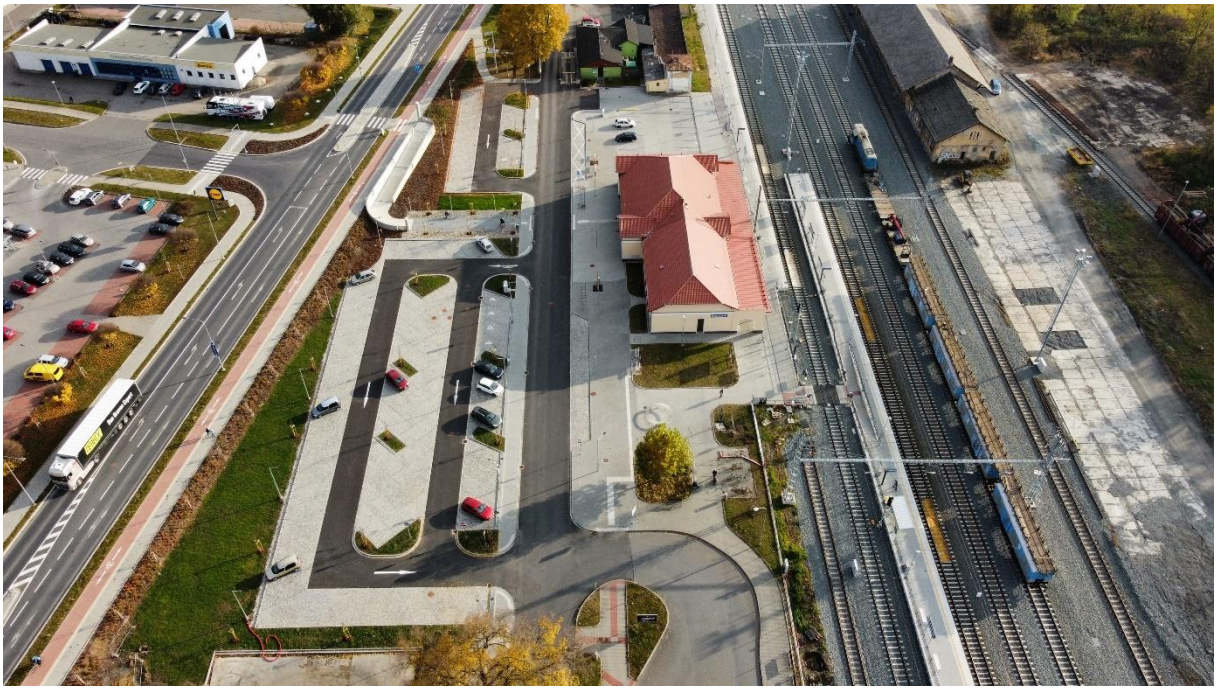

Šternberk

Doplnění technické infrastruktury lokality Generála Eliáše - kanalizace

6M7 3831

Intenzifikace ČOV Šternberk

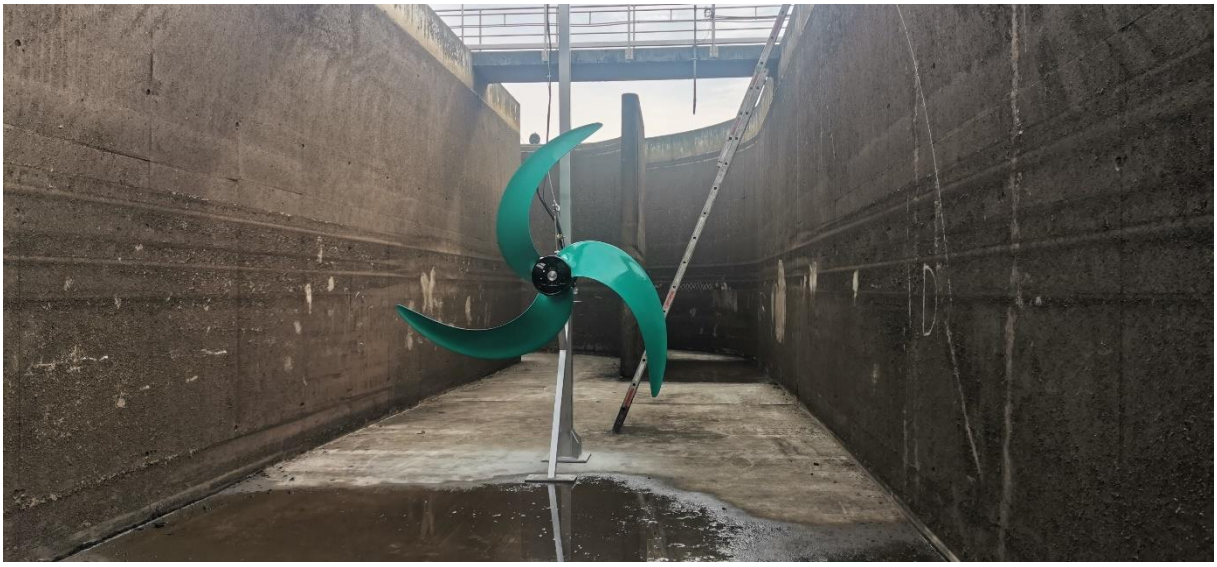

M2.4.3
KAESER
SERVIS
KAESER
EBS 400 CL
KAESER

Město Šternberk – stavební úpravy komunikace ul. Za Zahradami, Labutí, Kollárova, Dr. Hrubého, alej Masarykova

Obnova dětského dopravního hřiště Šternberk

Propojovací chodník ulice Věžní – sídliště Uničovská, Šternberk

Stavební úpravy chodníku v ulici Jívavská, Šternberk

Šternberk, MŠ Komenského – výměna kotlů

Atletický stadion Šternberk

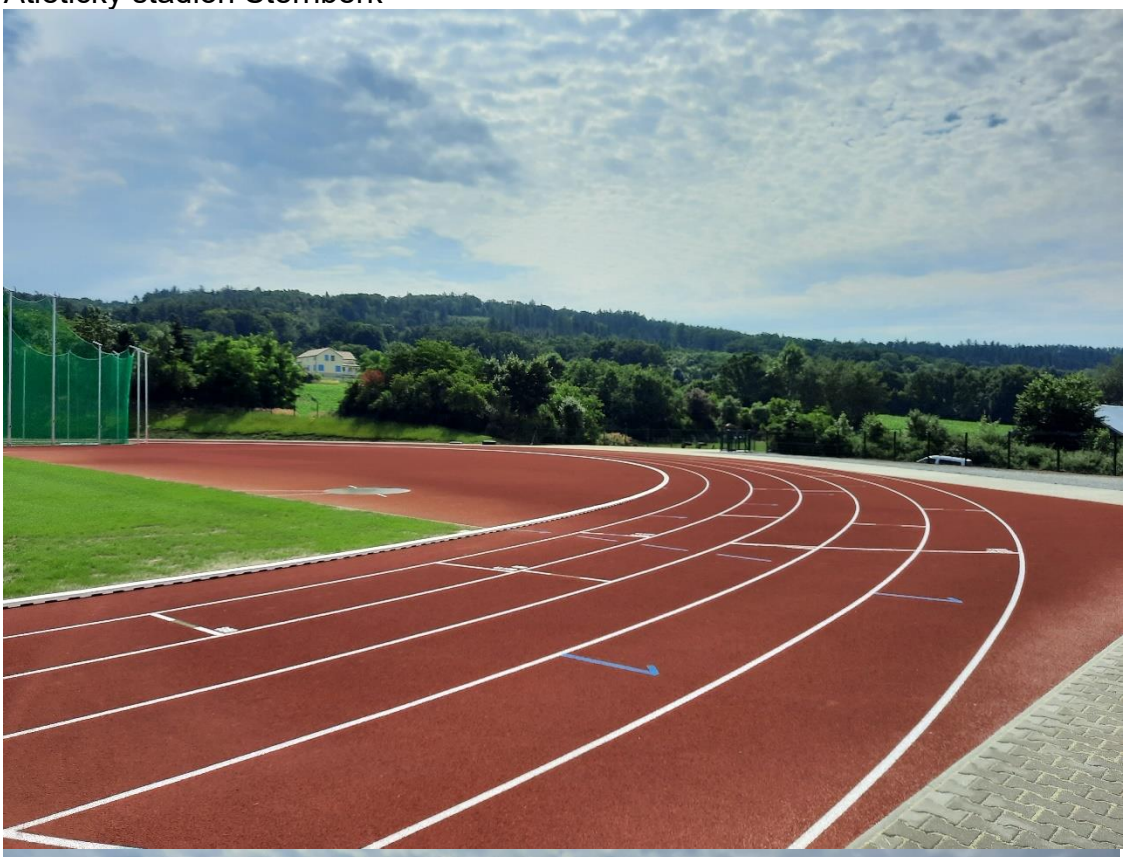

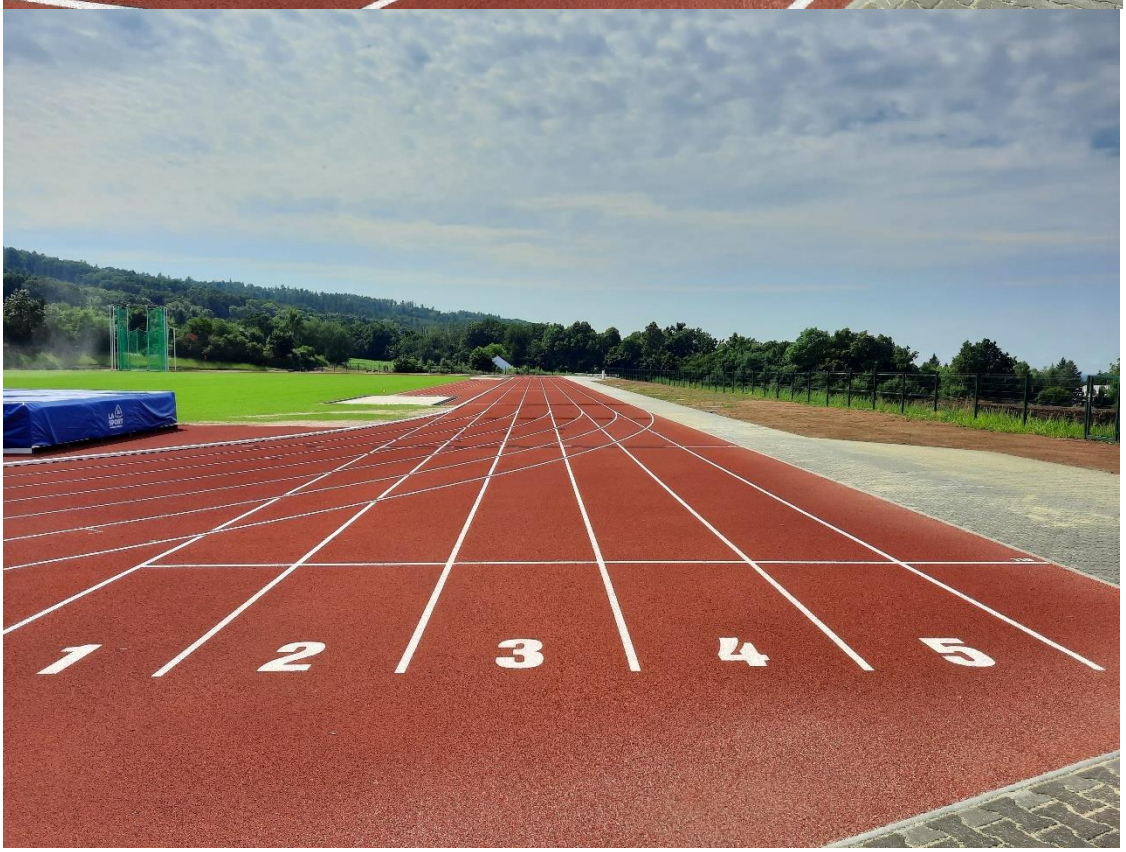

Rekonstrukce sociálního zázemí tělocvičny, ZŠ nám. Svobody, Šternberk

Bytové domy Bezručova 20-22

Výstavba a modernizace specializovaných učeben na ZŠ Svatoplukova (Půdní vestavba Sadová

Dešťová kanalizace ZŠ nám. Svobody

Bazén Šternberk

5. Úsek památkové péče

Statistické údaje

Památkově chráněné objekty a památkově chráněná území	počet
Počet kulturních památek na území města Šternberka	76
Počet kulturních památek ve správním obvodu	36
Počet movitých kulturních památek ve správním obvodu obce	179
Počet městských památkových zón ve Šternberku	1
Počet městských památkových zón ve správním obvodu	0
Počet ochranných pásem na území města Šternberka	1
Počet ochranných pásem ve správním obvodu obce	1

Státní správa na úseku památkové péče	2021	2020	2019	2018	2017
Počet vydaných závazných stanovisek ke kulturním památkám	12	14	21	18	19
Počet vydaných závazných stanovisek na objekty a území MPZ	34	43	35	59	49
Počet vydaných závazných stanovisek na objekty v ochranném pásmu	13	10	13	10	18
Počet vydaných závazných stanovisek k restaurování	4	2	0	6	3
Počet vydaných vyjádření k provedení archeologického průzkumu	0	0	3	7	6
Počet řešených přestupků na úseku památkové péče	0	0	0	0	0
Počet provedených místních šetření na území města Šternberka	31	31	52	61	54
Počet provedených místních šetření ve správním obvodu obce	11	14	26	18	21
Počet odvolání proti vydaným stanoviskům	0	0	0	0	0
Počet potvrzených stanovisek proti odvolání	0	0	0	0	0
Počet zpětvzetých žádostí	2	0	1	1	2
Počet vydaných vyjádření (k územním plánům, zamýšleným stavebním úpravám, aj.)	104	92	74	43	62
ÚKONY CELKEM	**211**	**206**	**224**	**223**	**234**

Přehled činnosti

- **Památková péče**

- program Podpora obnovy kulturních památek prostřednictvím obcí s rozšířenou působností – administrace dotačního programu ministerstva kultury; celkem poskytnuto 170 tis. Kč; použito na:

obnova kulturní památky	*vlastník, příjemce dotace*	*příspěvek MK*	*vlastní zdroje vlastníka*
Oprava vodárny se sochou medvěda, Křížový vrch, Moravský Beroun	město Moravský Beroun	170 0 Kč	85 417 Kč

– Program regenerace památkových rezervací a městských památkových zón – dotace vlastníkům kulturních památek; z rozpočtu ministerstva kultury poskytnuto 405 tis. Kč a podíl města - dotace soukromým vlastníkům 55 tis. Kč ; použito na:

obnova kulturní památky	*vlastník, příjemce dotace*	*příspěvek MK*	*z rozpočtu města*
Obnova střechy domu U Horní brány 42/21	soukromý vlastník	145 000 Kč	55 000 Kč
1.etapa obnovy fasády - bývalý augustiniánský klášter, ul. Farní	město	260 000 Kč	918 463 Kč

Investiční akce a větší opravy:
■ komunitní centrum ve Šternberském klášteře (celkem 3.540 tis. Kč, z toho dotace IROP 2.375 tis. Kč)
■ 1. etapa obnovy západní části jižní fasády bývalého augustiniánského kláštera 1.215 tis. Kč
■ obnova výplní otvorů v 1.NP Šternberského kláštera 417 tis. Kč, z toho dotace Olomouckého kraje 200 tis. Kč
■ restaurování oltáře v kapli Dolní Žleb 78 tis. Kč, z toho 50 tis. Kč dotace Olomouckého kraje 26 tis. Kč
■ obnova vstupních dveří do kaple v ul. Svatoplukova 94 tis. Kč
■ restaurování kamenného kříže v ul. Opavská 57 tis. Kč
■ čištění kříže ve Lhotě a Krakořice 70 tis. Kč

- **Kulturní akce**

Organizace programu ke Dnům evropského kulturního dědictví, září 2021

- **Ostatní:**

- zajištění provozu dětských veřejných hřišť: provádění pravidelných kontrol dětských hřišť, zajištění oprav v rámci rozpočtu, zajištění provedení odborných ročních kontrol

- obnova pískoviště na sídlišti Uničovská 52 tis. Kč, zahájení výstavby nového hřiště v Tyršových sadech tzv. Stromověže, demontáž dožilých herních sestav v Chabičově, Krakořicích a ulici Závodní, přemístění herní sestavy Flora z Tyršových sadů do Chabičova, oprava ohrazení pískovišť a dřevěných herních prvků 25 tis. Kč
- zajištění světelné vánoční výzdoby města a místních částí, světelné řetězy na stromech na ulici Radniční, nově realizována vánoční výzdoba Městského klubu na ulici Masarykova, cena celkem 570 tis. Kč
- podání přihlášky do soutěže o Cenu za nejlepší přípravu a realizaci Programu regenerace MPR a MPZ za rok 2021
- podání přihlášky do soutěže Památka roku 2021 – Státní hrad Šternberk

- **Dotace z rozpočtu města z dotačního programu Podpora obnovy objektů v památkové zóně:**

Odbor administruje dotace poskytované z rozpočtu města žadatelům památkové péče: připravuje podklady pro vyhlášení dotačního programu, sumarizuje a zpracovává žádostí vč. individuálních, podklady pro jednání věcně příslušných komisí, RM, ZM, zajišťuje administraci smluv/zveřejňování a provádí prvotní kontrolu vyúčtování.

obnova objektu v MPZ	*vlastník, příjemce dotace*	*dotace města*	*celkové náklady*
Obnova fasády objektu Dvorská 23	soukromý vlastník	150 000 Kč	535 000 Kč
Výměna výkladců a dveří objektu Partyzánská 2	soukromý vlastník	93 000 Kč	186 000 Kč
Obnova oken objektu Hlavní náměstí 4	soukromý vlastník	41 000 Kč	83 000 Kč
Výměna dveří objektu ČSA 9	soukromý vlastník	45 000 Kč	106 000 Kč
Výměna vrat objektu Horní nám. 3	Gymnázium Šternberk	52 000 Kč	105 000 Kč
Výměna oken objektu Potoční 22	soukromý vlastník	59 000 Kč	119 000 Kč
Obnova střechy objektu Olomoucká 8	soukromý vlastník	150 000 Kč	330 000 Kč
INDIVIDUÁLNÍ DOTACE			
Pořízení herních prvků do zámeckého parku	Státní hrad Šternberk	117 000 Kč	307 000 Kč

Fotogalerie vybraných aktivit

Obnova památek:

Obnovy jižní fasády bývalého augustiniánského kláštera – 1. etapa

Obnova městských hradeb

Restaurování kamenného kříže v ul. Opavská

Restaurování oltáře v kapli Dolní Žleb

Výstavba nového hřiště v Tyršových sadech

ODBOR ŽIVOTNÍHO PROSTŘEDÍ

1. Statistické údaje

rozhodnutí / rok	2018	2019	2020	2021
vodoprávní úřad	121	112	112	123
ochrana půdy	128	136	155	116
ochrana přírody	40	32	54	58
ochrana zvířat proti týrání	18	10	18	16
státní správa lesů	15	15	15	11
státní správa myslivosti	27	24	29	26
nakládání s odpady	7	8	34	13
místní poplatek za odpad	932	1012	1005	1079
celkem	**1.288**	**1.349**	**1.422**	**1.442**

ostatní písemnosti / rok	2018	2019	2020	2021
vyjádření, sdělení, stanovisko	650	709	693	702
hlášení evidence odpadů	290	305	304	340
lovecké a rybářské lístky	114	112	112	87
stížnosti	1	1	3	0
celkem	**1.055**	**1.055**	**1.112**	**1.129**

sankce / rok	2018	2019	2020	2021
přestupky	33	21	29	46
uloženo na pokutách (v Kč)	598.975	242.720	257.000	197.000

2. Přehled o činnosti odboru

a) odpadové hospodářství:

- zadávání prací a kontrola činnosti svozové společnosti Marius Pedersen a.s.,
- zadávání prací a kontrola činnosti pracovníků veřejně prospěšných prací,
- zvýšení četnosti svozů tříděného odpadu na nejexponovanějších kontejnerových stanovištích,

- hlídání systému svážení separovaného odpadu „od dveří“,
- likvidace černých skládek, především na stanovištích separačních kontejnerů,
- spolupráce s autorizovanou obalovou společností EKO-KOM, a.s., na podpoře zvyšování množství tříděných odpadů, a tím i množství finančních prostředků vyplácených touto společností městu Šternberk,
- kontrola separačních stanovišť,
- kontrola odpadových nádob na veřejném prostranství,
- zavedení svozu „od dveří“ do místních částí,
- vedení evidence poplatníků místního poplatku za provoz systému shromažďování, sběru, přepravy, třídění, využívání a odstraňování komunálních odpadů včetně vymáhání toho poplatku dle zákona č. 280/2009 Sb., daňový řád,
- provádění kontrol právnických osob a fyzických osob podnikajících v souvislosti s dodržováním zákona č. 541/2020 Sb., o odpadech, a zajištění dalších činností dle tohoto zákona, zejména vydávání vyjádření a závazných stanovisek ke všem územním a stavebním řízením z hlediska nakládání s odpady.

Nové biokontejnery v Oboře

Ukliďme Česko 2021

Kontrolní prohlídka - nezákonná TÚ Mladějovice

Zahájení kontroly autovraky - Komárov

b) ochrana přírody a veřejná zeleň:

- údržba ploch veřejné zeleně ve městě a místních částech o celkové výměře 42 ha včetně péče o dřeviny - zadání prací a kontrola činnosti společností provádějících údržbu veřejné zeleně, včetně umístění mobilní a záhonové květinové výzdoby,
- výsadby nových dřevin a jejich evidence v elektronickém pasportu veřejné zeleně,
- projekt výsadby ulice Věžní- údržba,
- kontroly uložených náhradních výsadeb a obnovování prvků ÚSES v krajině,
- spolupráce na vytvoření a ozelenění protihlukového valu ve Lhotě,
- založení nových záhonů trvalek ve městě a místních částech,
- součinnost při založení nových květnatých luk ve Šternberku,
- kontrola nad oznámenými záměry kácení (ŽSDC a povodí Moravy)
- povolování kácení dřevin rostoucích mimo les na území města Šternberka,
- výkon činností orgánu ochrany přírody dle zákona č. 114/1992 Sb., o ochraně přírody a krajiny,
- návrhy a vyhlášení 2 památných stromů.

Jeden z návrhů na památný strom-PL Šternberk

Neoprávněné kácení Hlásnice - kontrola

Nařízená náhradní výsadba Robertshaw

Výsadby lilií – u III. ZŠ

c) lesní hospodářství, myslivost a rybářství:

- zajišťování všech činností souvisejících s hospodařením v lesích ve vlastnictví města Šternberka (o celkové výměře 305 ha):
  - uzavření odběratelských smluv na prodej dříví,
  - předávání pracovišť a kontrola provedeného plnění lesnických činností,
  - likvidace kalamit způsobených klimatickými vlivy a podkorním hmyzem,
  - výsadby 68.000 ks lesních dřevin (převážně buk lesní, dále dub, lípa, olše a jedle),
  - získání dotace na šetrné hospodaření v lesích a výsadby zpevňujících a melioračních dřevin ve výši 1,6 mil Kč,
  - vyřízení pojistného plnění z požáru lesa 130tis Kč
  - lesní pedagogika,
- plnění úkolů v působnosti státní správy lesů na 11.352 ha lesa u 319 vlastníků,
- administrace dotací na meliorační a zpevňující dřeviny pro Lesy České republiky s. p. – lesní správu Šternberk a lesní správu Bruntál,
- spolupráce s Okresním mysliveckým svazem Olomouc na přehlídce trofejí, ozdravování zvěře, počítání zvěře, zkouškách adeptů a dalších aktivitách,
- provádění činností ve státní správě rybářství – problematika rybářských stráží a vydávání rybářských lístků, přestupky,
- zabezpečení dalších činností dle zákona č. 289/1995 Sb., o lesích a zákona č. 449/2001 Sb., o myslivosti.

Odstranění dříví z vodního toku – Bělkov.údolí

Lesní pedagogika – ZŠ Svatoplukova

Porost k zajištění za Křížem- Dalov

Oprava oplocenek - Dalov

d) vodní hospodářství:

- správa a údržba vodních nádrží ve vlastnictví města (Lhota, Dolní Žleb, Dalov),
- stavba vodovodu a kanalizace Gen. Eliáše,
- stavba intenzifikace ČOV Šternberk,
- dokončení projektové přípravy a schválení PD na rekonstrukci nádrže v Chabičově,
- zadání projektové přípravy na zadržování vody v krajině Dalov – březina,
- spolupráce s pozemkovým úřadem na komplexních pozemkových úpravách v Krakořicích,
- kontrolní činnost,
- pohotovost a součinnost s HZS a POLICIÍ ČR při haváriích, které by mohly ovlivnit jakost povrchových a podzemních vod,
- spolupráce s VHS Sitka s.r.o. ve věci provozu vodovodů a kanalizací,
- výkon činností vodoprávního úřadu dle zákona č. 254/2001 Sb., o vodách a č. 274/2001 Sb., o vodovodech a kanalizacích pro veřejnou potřebu.

Havárie Krahulčí - listopad 2021

KD – stavba kanalizace Gen. Eliáše

Nová dmychadla – intenzifikace ČOV

Povodňová prohlídka - Bystřice

e) ochrana ovzduší:

- kontroly znečišťovatelů ovzduší (právnických osob a fyzických osob podnikajících),
- vydávaní závazných stanovisek k povolování podlimitních zdrojů znečištění ovzduší,
- zabezpečení dalších činností dle zákona č. 201/2012 Sb., o ochraně ovzduší.

f) ochrana zvířat proti týrání:

- spolupráce s Městskou policií Šternberk při odchytu toulavých, opuštěných a týraných psů, provozu záchytného útulku ve Šternberku a součinnost při převozech do okolních útulků,
- spolupráce s Policií ČR na řešení prodeje nemocných štěňat,
- odchyt toulavých koček, zabezpečení kastrace a umisťování k náhradním chovatelům, vše v součinnosti s dobrovolnými spolupracovníky z řad veřejnosti,
- šetření podnětů a stížností na chov zvířat v zájmovém a hospodářském chovu, vždy ve spolupráci s Krajskou veterinární správou,
- zabezpečení dalších činností dle zákona č. 246/1992 Sb., na ochranu zvířat proti týrání.

Odchycená koťata – leden 2021

Odebrání psů Moravský Beroun - červen 2021

g) ostatní:

- součinnost se vzdělávacími a volnočasovými organizacemi na projektech environmentální výchovy a vzdělávání

ODBOR OBECNÍ ŽIVNOSTENSKÝ ÚŘAD

1. Statistické údaje

REGISTRAČNÍ ČINNOST

	2018	2019	2020	2021
Počet podnikatelských subjektů	4005	4029	4154	**4285**
Počet živnostenských oprávnění (ŽO)	6186	6305	6580	**6816**
- z toho aktivních	4644	5132	4945	**5328**
Počet podnikatelů, kterým vzniklo ve sledovaném roce nové ŽO	420	292	237	**235**
Počet vydaných výpisů ze ŽR jako průkazů živnostenských oprávnění	432	392	371	**423**
Počet výpisů a potvrzení ze živnostenského rejstříku	32	25	32	**31**
Počet přerušení a pokračování v provozování živnosti	354	334	306	**296**
Počet zrušení živnostenských oprávnění	87	97	46	**45**
Počet změn údajů o provozovně	209	231	178	**181**
Celkem provedených úkonů v IS RŽP	6521	6586	7235	**8359**
Celkem správní poplatky (v Kč)	209.880	180.080	189.100	**229.000**
Počet evidovaných zemědělských podnikatelů	148	149	126	**127**

KONTROLNÍ ČINNOST

	2018	2019	2020	2021
Počet kontrol	121	99	27	**15**
Počet uložených pokut příkazem na místě v ks	28	26	14	**4**

Objem uložených pokut příkazem na místě celkem v tis.Kč	8	9,2	6,3	**4,1**
Počet uložených pokut v přestupkovém řízení v ks	2	6	2	**2**
Objem uložených pokut v přestupkovém řízení celkem v tis.Kč	6	9	2	**2**
Počet poskytnutých spotřebitelských poradenství (spotřebitelský ombudsman) – ústní/písemné	55/0	51/0	31/0	**18/0**
Náklady řízení - ks	2	2	2	**2**
Náklady řízení celkem v tis. Kč	2	2	2	**2**

2. Přehled o činnosti odboru

Výkon státní správy na úseku živnostenského podnikání byl ještě i v uplynulém roce hodně poznamenán krizí spojenou s pandemií covid-19, byl omezen výkon kontrolní činnosti, protože spousta provozoven byla uzavřena a pak i z metodických pokynů, které jsme obdrželi z MPO, vyplývalo, že kontroly provozoven se mají vykonávat jen v nezbytně nutném případě. Naopak ale vzrostl počet odbavených klientů na úseku registrace, kdy situace pro podnikatele nebyla vždy úplně jasná, podnikatelé živnosti přerušovali, rušili, ale naopak i hodně podnikatelů se chopilo příležitosti a začali nově podnikat v jiných oborech, než doposud pracovali anebo podnikali. Některé okolní obce (Olomouc, Uničov) byly uzavřeny z důvodu epidemické situace, Olomouci bylo několik týdnů znemožněno vykonávat svoje činnosti díky útoku hackerů na software magistrátu, takže podnikatelé z těchto obcí jezdili k nám.

Náš odbor byl oslaben o 2 pracovníky, jedna kolegyně odešla a její pracovní místo bylo organizačním opatřením zrušeno, další spolupracovnice byla a doposud je v dlouhodobé pracovní neschopnosti. Odbor předal agendu Venkovských trhů příspěvkové organizaci Městská kulturní zařízení a při předávání velmi účinně spolupracoval. Se sníženým počtem zaměstnanců pak byla veškerá agenda odboru kvalitně vykonávána, a to i v době výše uvedených ztížených podmínek.

ODBOR STAVEBNÍ

1. Statistické údaje

a. Úřad územního plánování

Úkon/Rok	2021	2020	2019	2018
Územně plánovací inf. o podm. využívání území	**13**	**24**	**15**	**2**
Vyjádření/sdělení k využívání území	**31**	**46**	**61**	**103**
Počet vydaných závazných stanovisek § 96b	**271**	**243**	**230**	**268**
Zprávy o uplatňování ÚPD	**3**	**3**	**1**	**0**
Celkem řešených ÚPD a změn ÚPD – město	**2**	**2**	**2**	**2**
ÚPD – město	0	0	0	0
Změny ÚPD – město	2	2	2	2
ÚPD – na žádost obcí	5	5	5	6
Změny ÚPD – na žádost obcí	6	8	5	5
Celkem řešených ÚPD a změn ÚPD	**13**	**15**	**12**	**13**
Počet pořizovaných územně plánovacích podkladů	**6**	**3**	**6**	**11**

pozn.: ÚPD – územně plánovací dokumentace

b. Stavební úřad

Úkon/Rok	2021	2020	2019	2018
Územní řízení - počet vydaných rozhodnutí	**34**	**30**	**37**	**67**
Územní řízení + změna	34	26	23	54
Zjednodušené územní řízení + změna	0	0	9	8
Veřejnoprávní smlouva + změna	0	4	5	5
Územní řízení - úkony, které nejsou rozhodnutím	**127**	**101**	**150**	**103**
Územní souhlas	127	101	150	103
Povolení stavby - počet vydaných rozhodnutí	**84**	**102**	**75**	**91**
Stavební řízení + změna	21	32	12	23
Veřejnoprávní smlouva + změna	0	6	11	16
Spojené územní a stavební řízení + změna	10	1	6	19
Společné povolení + změna	36	34	27	12
Dodatečné povolení	17	29	19	21
Povolení stavby - úkony, které nejsou rozhodnutím	**132**	**88**	**109**	**119**
Ohlášení stavby + změna	32	25	36	41
Sloučený územní souhlas a ohlášení stavby	100	63	73	78
Užívání stavby - počet vydaných rozhodnutí	**13**	**12**	**9**	**15**
Kolaudační řízení	11	7	7	14
Předčasné užívání	2	5	1	1
Změna užívání - rozhodnutí	0	0	1	0
Užívání stavby - úkony, které nejsou rozhodnutím	**113**	**170**	**103**	**122**
Oznámení užívání stavby	42	79	0	16
Kolaudační souhlas	56	68	88	79

Úkon/Rok	2021	2020	2019	2018
Zkušební provoz	0	0	2	4
Dokumentace provedení stavby	7	5	6	8
Změna užívání - souhlas	8	18	13	15
Odstr. staveb - počet vydaných rozhodnutí	**3**	**2**	**1**	**5**
Povolení/Nařízení odstranění	3	2	1	5
Odstr. staveb - úkony, které nejsou rozhodnutím	**20**	**14**	**47**	**20**
Ohlášení odstranění	20	14	47	20
Jiná řízení a opatř. - počet vydaných rozhodnutí	**285**	**272**	**243**	**314**
Řízení o výjimce	6	9	8	7
Jiná rozhodnutí	8	32	15	6
Procesní rozhodnutí	271	231	220	301
Ostatní opatření a stanoviska	**462**	**357**	**171**	**315**
Sankce – rozhodnutí celkem	**27**	**6**	**15**	**12**
Rozhodnutí o správním deliktu	27	1	9	1
Rozhodnutí o přestupku		5	6	11
Uloženo na pokutách v Kč	550 000	481 000	375 000	491 000
Dohled	**110**	**144**	**169**	**231**
Kontrolní prohlídky	110	144	169	231
Revize katastru – počet neshod (podnětů)	**22**	**28**	**25**	**177**
Úkony podle zákona o základních registrech	**179**	**169**	**184**	**222**
Celkový počet vydaných rozhodnutí	**446**	**424**	**380**	**504**
Celkový počet ohlášení a správních úkonů, které nejsou rozhodnutím	**854**	**758**	**605**	**679**
Vybráno na správních poplatcích v Kč	**708 000**	**708 000**	**656 000**	**1 033 000**
Celkový počet ostatních úkonů		**213**	**353**	**453**

2. Přehled o činnosti odboru

a. Na úseku územně plánovací činnosti

- Pořizování nových územních plánů obcí Jívová, Hlásnice, Lipina, Město Libavá a změn územních plánů Jívová, Lužice, Babice, Žerotín, Hraničné Petrovice, Štarnov a 2 změn Územního plánu Šternberk
- Vydání Územního plánu Horní Loděnice
- Pořizování územních studií „Nad Smetanovou ulicí Šternberk“ - aktualizace a Horní Loděnice plocha „Z1-I a Z1-II U silnice“
- Průběžná aktualizace územně analytických podkladů ORP Šternberk

b. Na úseku územního rozhodování a stavebního řádu

- Umístění a povolení stavby „Přístavba a stavební úpravy Mateřské školy Oblouková“
- Umístění a povolení stavby "Změna stavby administrativně provozní budovy bývalého výrobního areálu Uničovská ve Šternberku"
- Umístění a povolení stavby „Montážní hala Keestrack 4 v areálu společnosti CANIMMO s.r.o. ve Šternberku“

Územní plán Hlásnice – hlavní výkres

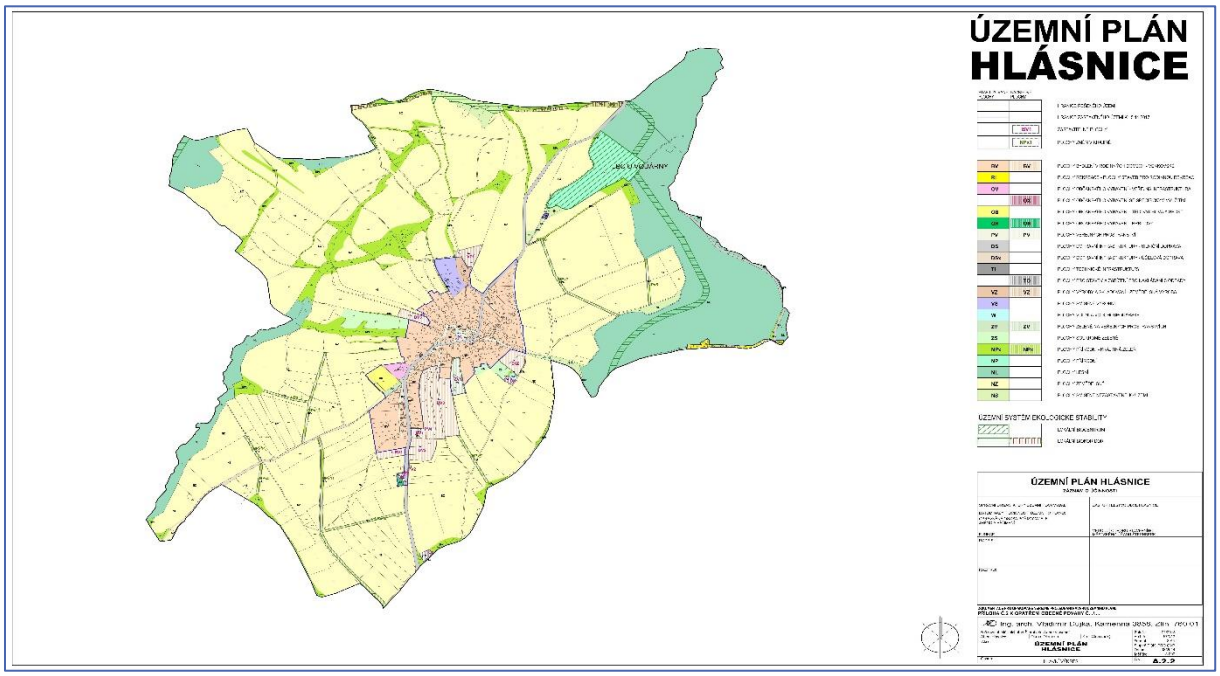

ODBOR SPRÁVY MAJETKU MĚSTA

1. Statistické údaje

Statistické údaje	2018	2019	2020	2021
Oblast právních aktů s nemovitým majetkem				
Počet uzavřených smluv kupních, směnných, darovacích	32	25	24	21
Počet uzavřených nájemních smluv na pozemky	10	40	21	17
Počet uzavřených smluv o zřízení věcných práv – břemen	15	44	31	28
Počet ohlášení změn do evidence katastru	24	9	28	7
Počet uzavřených smluv budoucích a jiné	40	32	44	54
Počet vydaných písemných souhlasů za vlastníka nemovitosti (vč. budoucích věcných břemen)	84	106	132	141
Počet vytyčovaných hranic pozemků - protokoly, geometrické plány	61	26	19	22
Katalog - Evidence staveb dle katastru nemovitostí	110	107	100	97
Počet místních šetření, zastupování města	1 227	1198	1243	1067
Počet zpráv pro komise, RM, ZM	259	315	291	344
Majetková evidence pozemků - pohyby	347	130	62	58
Správa rozpočtu a evidence faktur ORJ 11	839	917	1017	999
Evidence nájemních smluv na pozemky města	262	283	285	277
Evidence souhlasů za vlastníka nemovitostí - Město Šternberk	2 881	2 987	3085	3226
Evidence pozemků města dle katastru	2 039	2 054	2041	2040
Evidence věcných břemen	509	668	714	769
Žádanky na opravy, objednávky, smlouvy o dílo na opravy	498	445	464	472
Přefakturace oprav nájemcům	309	338	303	305
Oblast správy bytů				
Počet evidovaných aktuálních žádostí na byt, byt. jednotku	7	10	14	13
Počet přidělených bytů, byt. jednotek	2	3	2	1
Počet přidělených bytů, byt. jednotek s peč. službou	8	7	16	17
Počet uzavřených nájemních smluv, dohod, dodatků, protokolů	55	66	56	58
Počet oznámení o zvýšení nájemného o inflaci	123	107	107	110
Počet protokolů vyúčtování služeb	239	233	243	231
Počet nových výpočtových listů nájemních smluv	209	263	320	239
Oblast správy prostorů sloužících podnikání				
Počet výběrových řízení	29	22	14	9
Počet uzavřených nájemních smluv, dodatků, smluv o výpůjčce, dohod o ukončení nájmu	58	43	14	51
Oznámení o zvýšení nájemného o inflaci	35	33	33	43
Oblast CZECH POINT, legalizace, vidimace, dálkový přístup do KN	344	414	348	443

Evidence nemovitého majetku

V majetku Města Šternberka je k 31.12.2021 evidováno 1 199 parcel o celkové výměře 7 683 523 m².

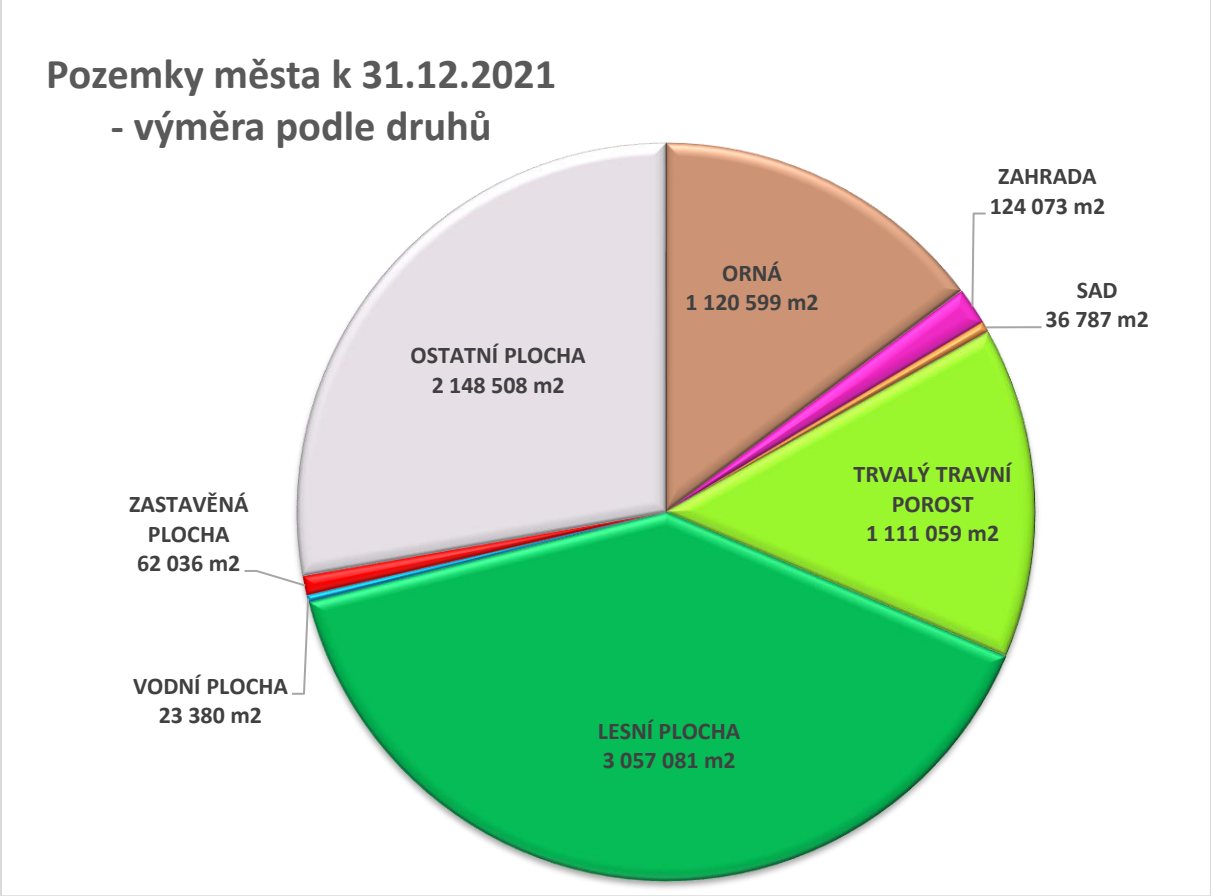

2. Přehled o činnosti odboru

Informace o nejdůležitějších činnostech odboru

V roce 2021 byly odborem správy majetku města kromě činností definovaných v organizačním řádu uskutečněny následující významnější činnosti a aktivity:

- krytý bazén: rozsáhlá příprava a finální odsouhlasení změnových listů více a méněprací směřující k uzavření dodatků ke smlouvám o dílo na projektovou dokumentaci, vlastní výstavba krytého bazénu včetně věcné a časové koordinace investičního záměru, iniciace řízení o „změně stavby před dokončením“ na výstavbu krytého bazénu pro naplnění závazných standardů krytého bazénu dle poskytovatele dotace – Národní sportovní agentury (Výzva 14/2020, Program č. 162 55 - výstavba standardizované sportovní infrastruktury), spolupráce při podání žádosti a schválení dotace z dotačního programu Olomouckého kraje - Program na podporu výstavby a rekonstrukcí sportovních zařízení - výše dotace 500.000 Kč

- organizace slavnostního zahájení výstavby krytého bazénu, příprava a instalace

informačních bannerů k zahájení stavby

- realizace a uvedení do provozu nové trafostanice pro připojení atletického stadionu a krytého bazénu
- příprava a realizace nejvýznamnější majetkoprávní transakce v roce 2021 - rozsáhlá směna pozemků se společností CANIMMO, s.r.o. pro budoucí rozvoj výrobního areálu společnosti Keestrack (příjem ze směny pozemků 10,2 mil. Kč) se vznikem prostoru pro realizaci odhlučňovacího valu mezi místní částí Lhota a výrobním areálem společnosti
- Hotel M: zajištění rekonstrukce objektu, vyhlášení výběrového řízení na nového provozovatele Hotelu M, uskutečnění prohlídek objektu se zájemci
- spolupráce při významných investičních projektech: atletický stadion, rekonstrukce ul. gen. Eliáše, přednádražní prostor
- rekonstrukce byt. domů Bezručova 20 – 22, příprava a předložení ke schválení „Pravidel pro přidělování bytů v domech Bezručova 20 a 22, Šternberk“
- zajištění vydání územního rozhodnutí na novostavbu požární stanice
- iniciace záměru směny pozemků mezi Olomouckým krajem (pro výstavbu heliportu) a městem (přístupová komunikace pro výstavbu domu s pečovatelskou službou na ul. Oblouková)
- Apartmány Dalov: zajištění stavebních úprav objektu a interiérového vybavení pro budoucí provoz ubytovacího zařízení, úzká spolupráce v této věci s provozovatelem objektu – Šternberská sportovní, s. r. o.
- zajištění účasti v soutěži „Ahoj, krásné Česko“: přihláška do soutěže, město získalo 1. místo v hlasování veřejnosti – výhra 100.000 Kč na realizaci opravy
- příprava a realizace darování spoluvlastnického podílu na nemovitosti č. pop. 1013 (Potoční 15, Šternberk), včetně uplatnění nároku na finanční vypořádání
- oprava záchytného valu střel v areálu střelnice, výměna pneumatik na dostřelišti a odvoz poškozených pneumatik se uskutečnil ve spolupráci se střeleckým klubem a armádou ČR jako reciproční aktivita za možnost užívání střelnice, město na tuto opravu nemuselo vynaložit žádné finanční prostředky
- iniciace a následná spolupráce při přípravě pasportu mapového portálu v rámci aplikace TOP GIS - pronájmy pozemků a vydané souhlasy a smlouvy o smlouvách budoucích o zřízení věcných břemen na pozemcích ve vlastnictví města
- rozsáhlá příprava podkladů pro veřejnou zakázku na nového správce pohřebišť
- intenzivní a časově náročná spolupráce při vytvoření pasportu hřbitova ve Šternberku a hřbitovů v místních částech Těšíkov, Chabičov, Dalov
- oprava střechy a věžičky na budově Horní náměstí 16, Šternberk

Vývoj výdajů na údržbu a opravy bytového a nebytového fondu (údaje v tis. Kč)

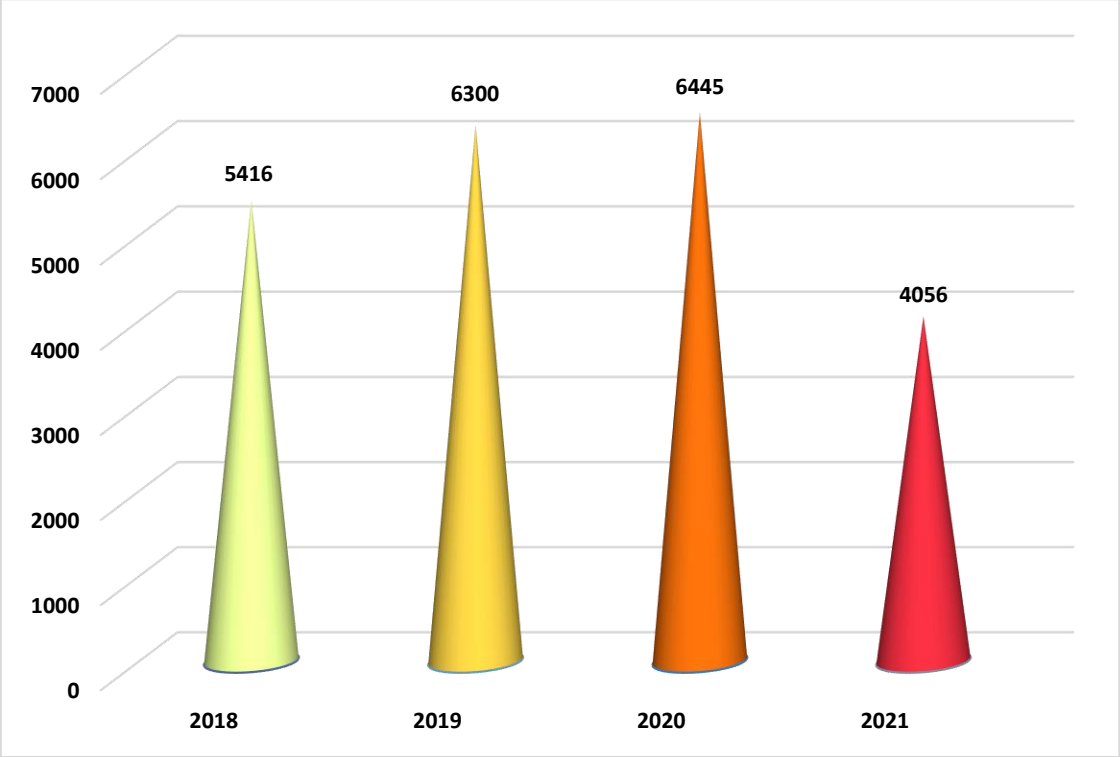

Vývoj počtu bytů

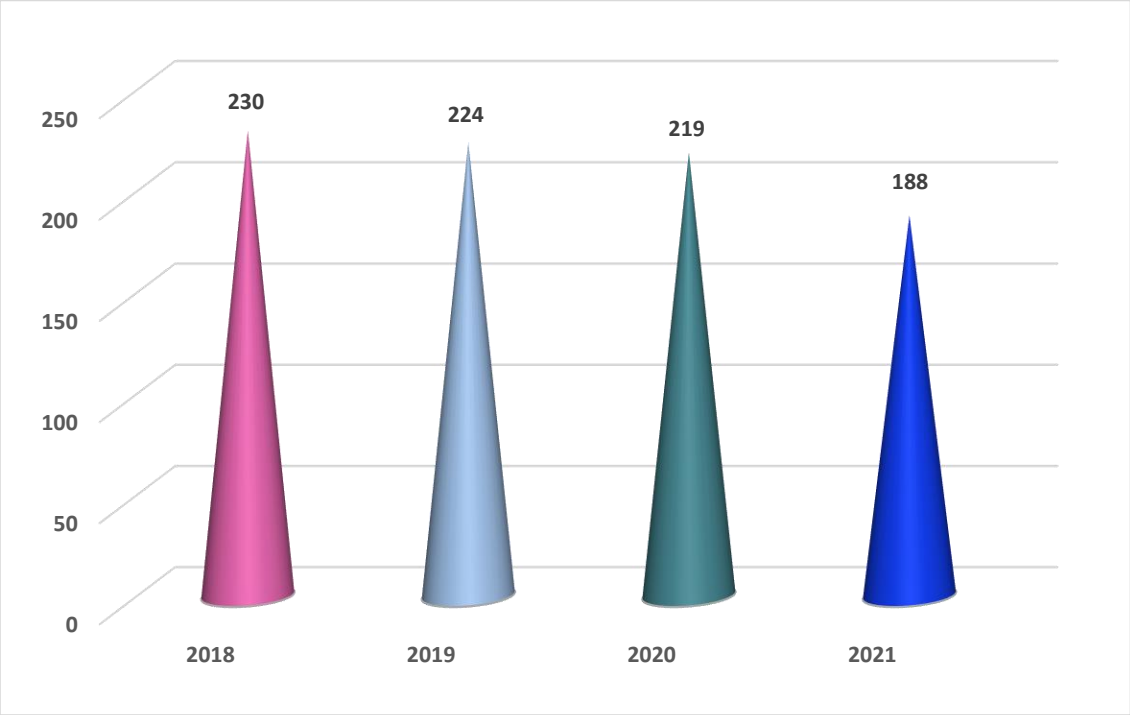

Příjmy z pronájmu bytových a nebytových prostor (údaje v tis. Kč)

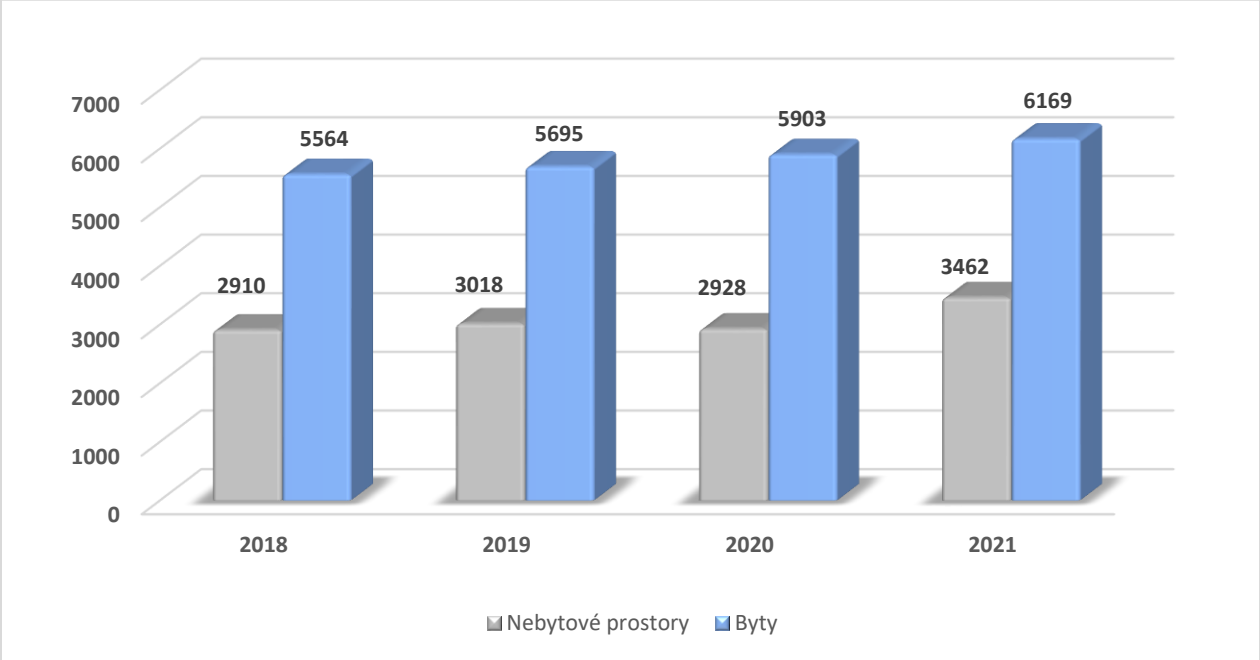

Příjmy z prodeje pozemků (v Kč)

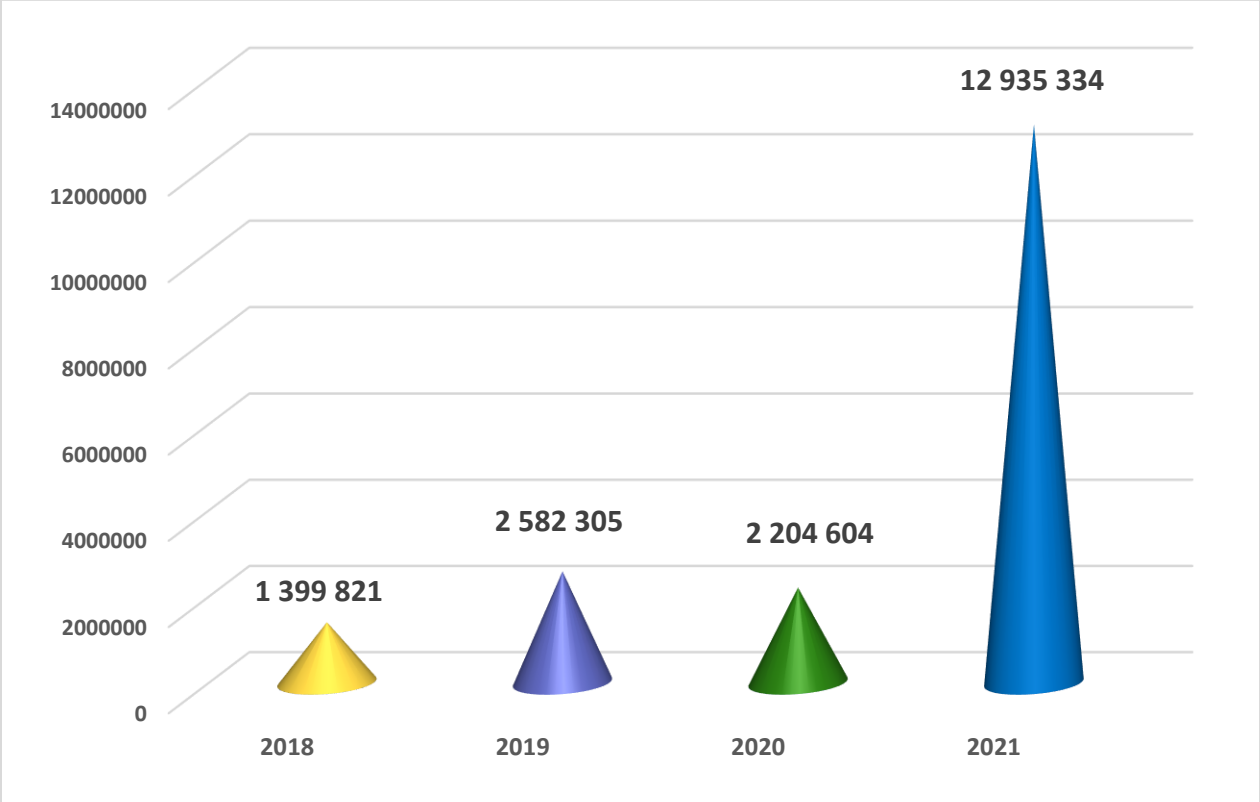

Příjmy z prodeje domů, bytů v (Kč)

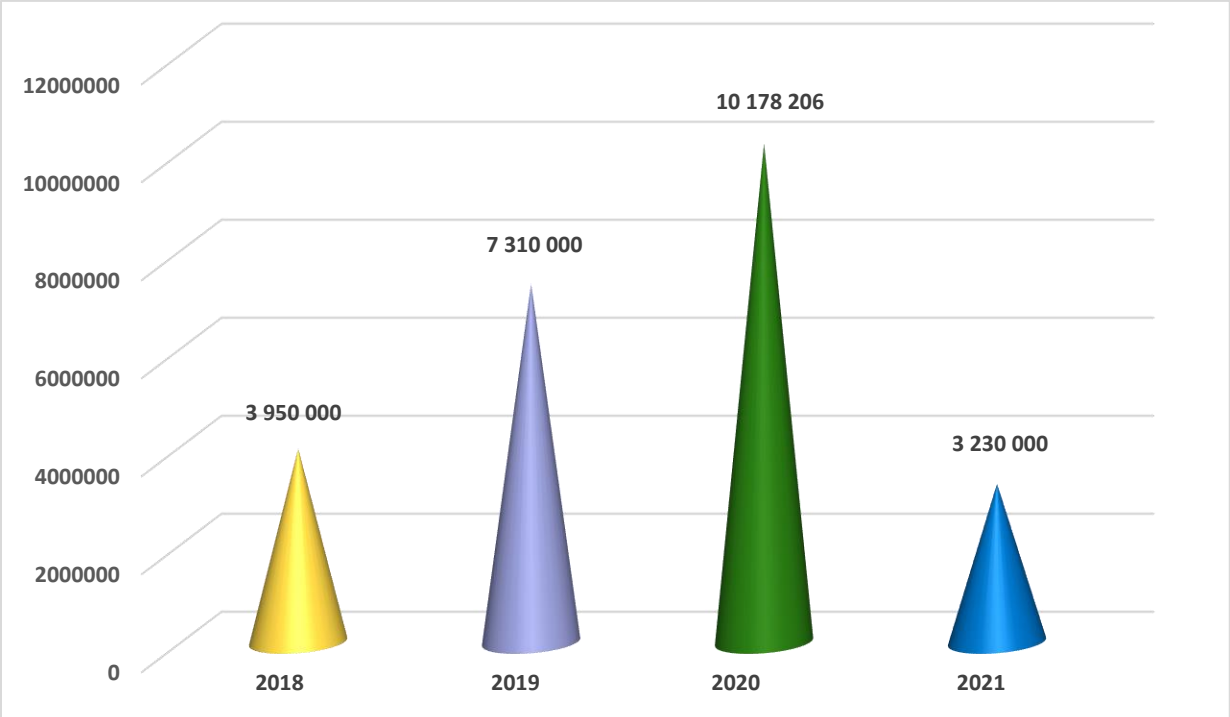

Městské koupaliště Šternberk

Provozovatel TK Šternberské sportovní centrum spol. s r.o.

Příjmy z prodeje vstupenek	
r. 2018	572 960 Kč
r. 2019	451 930 Kč
r. 2020	582 925 Kč
r. 2021	485 770 Kč

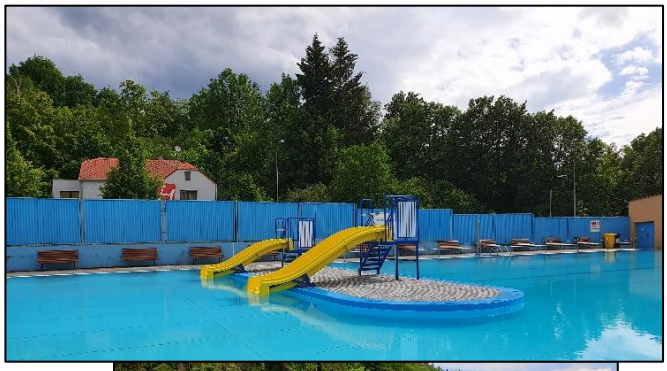

Veřejná pohřebiště

Provozovatel Město Šternberk, správce Marius Pedersen, a. s.

Veřejné pohřebiště		Pronajatá hrobová místa 2018	Pronajatá hrobová místa 2019	Pronajatá hrobová místa 2020	Pronajatá hrobová místa 2021
místní část Chabičov		23	24	25	25
místní část Dalov		25	22	23	25
místní část Těšíkov		8	8	8	8
Šternberk		2 459	2 655	2475	2572
z toho:	pronájem hrobových míst	873	919	830	875
	kolumbária	151	174	175	195
	urnová místa	1 435	1 563	1470	1502
počet uzavřených smluv, dodatků		205	160	165	240

Zahájení výstavby krytého bazénu

Rekonstrukce bytových domů Bezručova 20 a 22

Směna pozemků se společností CANIMMO, s.r.o.

Hotel M - rekonstrukce

Soutěž „Ahoj, krásné Česko“ - renovace altánu na Světlově

↑ stav před renovací ↑

↓ stav po renovaci ↓

Oprava záchytného valu střel v areálu střelnice

stav před opravou

stav po opravě

Oprava střechy a věžičky budovy Horní náměstí 16

předměty uložené do časové schránky uvnitř opravené věžičky

ODBOR PERSONALISTIKY, ŠKOLSTVÍ A KULTURY

1. Statistické údaje

a) Oblast řízení lidských zdrojů a komunikace s veřejností

Počet zaměstnanců zařazených do Městského úřadu Šternberk

	2017	2018	2019	2020	**2021**
počet zaměstnanců celkem, z toho:	105	106	108	109	**110**
počet žen	79	81	82	85	**83**
počet mužů	26	25	26	24	**27**
počet zaměstnanců s VŠ vzděláním	44	47	45	50	**47**
počet zaměstnanců s VOŠ vzděláním	8	8	9	11	**10**
počet vedoucích úředníků žen	14	13	14	16	**17**
počet vedoucích úředníků mužů	6	6	6	5	**5**

Stížnosti a petice

	2015		2016		2017		2018		2019		2020		**2021**	
Počet petic	0		0		1		0		0		1		1	
Počet stížností celkem	15		16		19		13		11		11		17	
- z toho počet stížností na činnost orgánů města nebo na jednání úředníků a zastupitelů	5		7		8		5		3		2		5	
- z toho důvodných D a nedůvodných N	D	N	D	N	D	N	D	N	D	N	D	N	D	N
	0	0	0	1	0	0	0	8	1	4	1	1	0	5

Monitoring zpráv o Šternberku - deníky, časopisy, internetová média

Zajišťováno prostřednictvím aplikace Monitora a vlastní výstřižkovou službou z tisku.

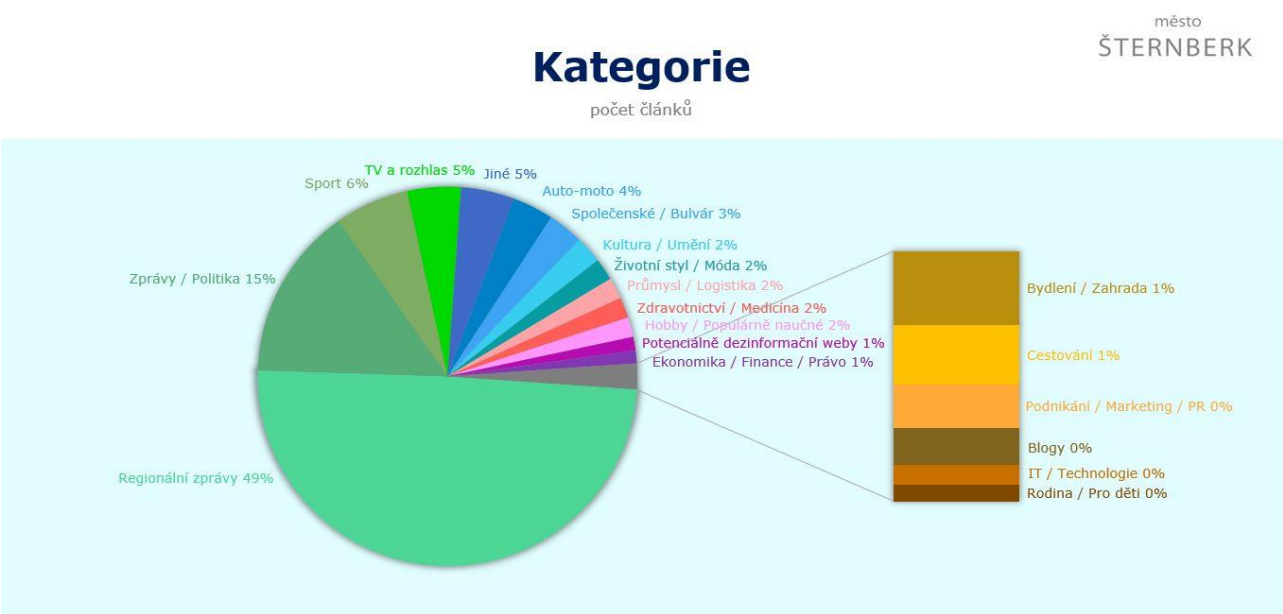

Koeficient AVE (Advertising Value Equivalent) představuje finanční zhodnocení mediálních aktivit. Je to ekvivalent toho, co by stál prostor získaný obsahem v přepočtu na hodnotu reklamní plochy podle ceníku daného média.

Statistika anket a dotazů občanů z internetových stránek www.sternberk.eu

	Počet elektronických anket	Počet hlasujících	Počet položených dotazů na web	Počet zveřejněných aktualit
2017	1	95	358	416
2018	0	0	417	395
2019	0	0	234	401
2020	0	0	378	527
2021	2	509	157*	207**

** Dotazy byly již ve značné míře zodpovídány přes sociální síť Facebook.*
*** Aktuality byly více zveřejňovány na Facebooku a Instagramu.*

Pro komunikaci s veřejností byly využívány webové stránky města, sociální síť Facebook, Instagram, mobilní aplikace Česká obec a aplikace Mobilní rozhlas (aplikace ukončena v 11/2021). V rámci projektu Městský úřad Šternberk = vstřícný, přívětivý a profesionální úřad byla realizována veřejná zakázka na dodavatele nových webových stránek města, spuštění nových stránek v roce 2022.

b) Školství

Přehled počtu škol a školských zařízení v obvodu rozšířené působnosti zřizovaných obcemi:

mateřské školy	8	Šternberk – Komenského, Nádražní, Světlov Domašov nad Bystřicí, Domašov u Šternberka, Hnojice, Lužice, Moravský Beroun
základní školy – 1. stupeň s mateřskou školou	6	Babice, Mladějovice, Štarnov, Žerotín, Huzová, Jívová
základní školy 1. – 9. ročník	4	Šternberk – Svatoplukova, Dr. Hrubého, nám. Svobody Moravský Beroun
základní školy 1. – 9. ročník s mateřskou školou	1	Město Libavá
samostatné školní jídelny	1	Školní jídelna Šternberk – pracoviště Svatoplukova a Komenského, výdejna Dr. Hrubého a nám. Svobody ostatní jídelny, výdejny v obcích jsou součástmi škol
ostatní	3	Šternberk – Základní umělecká škola (pobočka v Bohuňovicích), Dům dětí a mládeže Šternberk Moravský Beroun – Základní umělecká škola (pobočky Jívová, Domašov nad Bystřicí a Libavá)
celkem ORP Šternberk	23	

Rozpočet přímých výdajů (rozpis dotace v Kč ze státního rozpočtu):

	2021	2020	2019	2018
úvazky zaměstnanců v ORP hrazené z přímých výdajů	**430,26**	419,61	401,60	393,93
přímé výdaje v ORP (platy, ostatní platby za provedené práce, pojistné, ostatní)	**271 071 906 Kč**	246 170 137 Kč	209 137 980 Kč	180 658 820 Kč
z toho rozpočet přímých výdajů zřizovaných škol a školských zařízení	**176 302 075 Kč**	161 319 904 Kč	136 574 250 Kč	116 251 440 Kč

Přehled počtu zpracovávaných statistických výkazů:

výkaz o zaměstnancích a mzdových prostředcích	**2021**	2020	2019	2018
P 1-04	**92**	92	92	90
P 1c-01	**23**	23	23	23
P 1d-01	**19**	19	x	x

výkonové výkazy	**2021**	2020	2019	2018
S 53-01 – o zahájení povinné školní docházky	**11**	11	11	11
S 51-01 – o zápisu k předškolnímu vzdělávání v mateřské škole	**18**	18	18	18
S 1-01 – o mateřské škole	**18**	18	18	20
S 4c-01 - o přípravné třídě základní školy a o přípravném stupni základní školy speciální	**x**	1	x	x
R 13-01 – o ředitelství škol	**19**	19	19	19
S 24-01 – o činnosti ZUŠ	**2**	2	2	2
Z 2-01 – o školní družině	**11**	11	12	13
Z 15-01 – o činnosti DDM	**1**	1	1	1
Z 17-01 – o školním stravování	**27**	27	27	29
M 3, M3a – o základní škole, školní matrika	**22**	22	22	22

Kapacita mateřských škol, počty žáků, obědů a členů kroužků zřizovaných zařízení

druh školy		**2021**	2020	2019	2018
mateřské školy	kapacita	**472**	472	472	472*
základní školy	počet žáků	**1461**	1 482	1 501	1 499
školní jídelny	počet obědů za rok	**287 800**	246 700	347 000	332 000
základní umělecká škola	počet žáků	**539**	566	600	600
dům dětí a mládeže	počet členů kroužků	**795**	858	1 151	1 057

* kapacita zvýšena o 1 novou třídu v MŠ Nádražní od 9/2018

Nižší počty obědů v roce 2021 souvisí s omezením či úplným uzavřením provozu škol a školských zařízení z důvodu epidemiologických opatření souvisejících s nemocí covid - 19.

Přehled počtu projednávaných přestupků na úseku školství:

počet podnětů k zahájení řízení o přestupku celkem	**2021**	2020	2019	2018	2017
zanedbání povinností plnění povinné školní docházky	**2**	6	7	6	2
zanedbání péče o povinné předškolní vzdělávání	**1**	4	5	x	x

Počet podnětů ve věci zanedbání péče o povinnou školní docházku nebo o povinné předškolní vzdělávání je ovlivněn situací v distančním vzdělávání, které probíhalo po významnou dobu školního roku 202/2021, podněty k řízení se nejvíce vyskytují ke konci prvního pololetí, tj. v lednu, únoru daného roku.

c) Kultura

Zřizovaná příspěvková organizace na úseku kultury:
Městská kulturní zařízení, příspěvková organizace; součásti organizace: kulturní dům (městský klub), městská knihovna, Expozice času.

Pořádání akcí bylo opět významně ovlivněno nařízeními vlády ČR, resp. ministerstva zdravotnictví, která se týkala omezení či úplného zákazu pořádání akcí.

Počet oznámení pořadatele veřejnosti přístupných akcí podle obecně závazné vyhlášky č. 4/2011, o stanovení podmínek pro pořádání, průběh a ukončení veřejnosti přístupných sportovních a kulturních podniků, včetně tanečních zábav a diskoték a jiných kulturních podniků v rozsahu nezbytném pro zajištění veřejného pořádku:

rok	**2021**	2020	2019	2018	2017
počet	**49**	62	43	47	33

Počet vydaných rozhodnutí o udělení výjimky z obecně závazných vyhlášek:

výjimka	**2021**	2020	2019	2018	2017
Výjimka z použití zábavní pyrotechniky (OZV č. 1/2011, o veřejném pořádku)	**0**	0	2	4	3
Výjimka z konzumace alkoholických nápojů (OZV č. 3/2008, o zákazu konzumace alkoholických nápojů na veřejném prostranství, v platném znění)	**8**	11	14	12	5

Dotace z rozpočtu města v oblasti cestovního ruchu, sportu, volného času, kultury:
Administrace dotací poskytovaných z rozpočtu města žadatelům v oblasti cestovního ruchu, kultury, sportu a volného času (sdružení, spolky, fyzické a právnické osoby podnikající, o.p.s., církve, cizí příspěvkové organizace, fyzické osoby nepodnikající, dary obyvatelstvu) zahrnovala zejména tyto činnosti:
příprava podkladů pro vyhlášení dotačních programů, sumarizace a zpracování žádostí vč. individuálních, podklady pro jednání věcně příslušných komisí, RM, ZM, zajištění administrace smluv/zveřejňování; provedení prvotní kontroly vyúčtování.

Dotace z rozpočtu města ve vyhlášených programech a individuální dotace schválilo zastupitelstvo města 03.03.2021 (resp. rada města 15.02.2021 do 50 tis. Kč). Byl stanoven postup pro příjemce dotací na celoroční sportovní činnost přesahující 50 tis. Kč: po uzavření smlouvy bylo vypláceno 70 % schválené částky, do 15.06.2021 předložili tito příjemci informace o činnosti za období 01.01.- 31.05.2021 a výhled do konce roku 2021. Poté bylo provedeno vyhodnocení účelnosti využití dotace s ohledem na opatření a nařízení dopadající do sportovní činnosti, bylo rozhodnuto o uvolnění zbývající části dotace ve výši 20%. V případě dotace na pořádání akce byly smlouvy uzavírány cca 15 - 20 dní před termínem konání akce a to s ohledem na rozvolňování opatření. Pokud nebylo možné akci konat, smlouva nebyla uzavřena a finanční prostředky nebyly příjemci zaslány. Tento postup byl zvolen s cílem snížení

administrativy na obou stranách, ale také pro hospodárné a účelné vynakládání veřejných finančních prostředků.

2021	počet doručených žádostí	požadované dotace	počet smluv	z toho počet zrušených /neuzavřených smluv	počet dodatků smluv	poskytnuté dotace vč.dodatků
DOTAČNÍ PROGRAMY						
cestovní ruch	2	100 000	2			70 000
kulturní akce	20	3 377 000	17	4	5	1 675 000
spolky a umělecké soubory	4	130 600	5		1	82 000
sportovní činnost	19	7 207 000	15		1	4 490 500
sportovní akce a volný čas	12	986 900	10	1		278 000
INDIVIDUÁLNÍ ŽÁDOSTI						
cestovní ruch	1	50 000	1			50 000
kultura	5	220 400	5			164 400
sport	8	3 331 000	8			2 547 761
celkem z rozpočtu města	**71**	**15 402 900**	**63**	**5**	**7**	**9 357 661**

2. Přehled o činnosti odboru

V roce 2021 byly odborem personalistiky, školství a kultury zajišťovány mimo běžnou agendu následující významné akce:

Investiční akce a větší opravy (ve spolupráci s dalšími odbory, zejména OIVZ):

INVESTICE

■ ZŠ Svatoplukova:
IROP: projekt „Výstavba a modernizace specializovaných učeben na ZŠ Svatoplukova ve Šternberku“ – dokončení stavby
registrační číslo projektu CZ.06.2.67/0.0/0.0/16_063/0003008
celkové investiční a neinvestiční náklady 2021 = 6 178,33 tis. Kč
z toho: neinvestiční náklady celkem: 1 466,65 tis. Kč + investiční náklady celkem: 4 211,31 tis. Kč (10% podíl města + 85% EU + 5% SR)
náklady mimo dotaci: 500,35 tis. Kč (98,48 tis. Kč neinvestiční + 401,87 tis. Kč investiční náklady)
■ ZŠ nám. Svobody:
OPŽP: projekt „Zateplení budovy tělocvičny u ZŠ, nám. Svobody“- dokončení stavby
registrační číslo projektu CZ.05.5.18/0.0/0.0/20_146/0013591
celkové investiční náklady 2021 = 7073,33 tis. Kč, z toho 842,42 tis. Kč hrazeno z dotace (65% vlastní podíl + 35% EU

■ MŠ Světlov: náklady části projektové dokumentace k rekonstrukci pracoviště Oblouková ve výši 623,39 tis. Kč;
■ obnova dětského dopravního hřiště Šternberk - oprava povrchů vč. obnovy dopravního značení, celkové náklady 1 269,29 tis. Kč, z toho 686,45 tis. Kč dotace Olomouckého kraje (neinvestice 527,71 tis. Kč + investice 158,74 tis. Kč);
■ atletický stadion: dokončení I. etapy náklady 2021: 23 259,58 tis. Kč (dotace Ministerstva školství, mládeže a tělovýchov „Atletický stadion Šternberk, 1. etapa – atletický stadion a terénní úpravy“ ve výši 18 083,17 tis. Kč poskytnuta v 2020);

OPRAVY

■ ZŠ Svatoplukova: 27,10 tis. Kč – rettoping školního hřiště
■ MŠ Komenského: 425,80 tis. Kč – výměna kotlů
■ ZŠ Dr. Hrubého: 242 tis. Kč – oprava splaškové a dešťové kanalizace
■ ZŠ nám. Svobody: 1 320,18 tis. Kč – sanace vlhkosti suterénu – rekonstrukce kanalizace
■ DDM: 20,18 tis. Kč – příprava projektu zateplení a zelené střechy budovy B
■ DDM: 2 408,67 tis. Kč – opěrná zeď a schodiště

Sportovní, společenské a kulturní akce:

- Slavnostní setkání při příležitosti Dne učitelů se neuskutečnilo; byli navrženi na ocenění pedagogičtí pracovníci mateřských, základních a středních škol ve Šternberku: Dagmar Skřivánková, Hana Veresková, Bc. Klára Šebestová, Mgr. Helena Šnorichová, Mgr. Ludmila Vacová, Mgr. Romana Tomášková,
  Mgr. Iveta Burešová, Mgr. Milan Hornišer, Libor Dobeš, PhDr. Jitka Opichalová. Plánujeme, že navržené osoby budou oceněny u příležitosti setkání ke Dni učitelů až v roce 2022.
- Organizace vzpomínkových aktů 8. května na městském hřbitově a 28. října na náměstí Svobody.
- Sportovní setkání dětí a mládeže partnerských měst a fotbalový turnaj Old boys a výtvarný plenér bylo odloženo již z roku 2020, předpokládaný termín květen 2023.
- Tradiční ocenění sportovců, trenérů a sportovních družstev se neuskutečnilo, rovněž tak byla významným způsobem omezena spolupráce s dalšími pořadateli, např. Společenský večer AMK Ecce Homo a města Šternberka byl plánován na listopad 2021 – neproběhnul.

Ostatní:

- Zaměstnanci odboru zajišťovali ve spolupráci s odbornou firmou administraci spojenou s testováním zaměstnanců na nemoc covid-19 , a to od 12.04. do 14.06. a pak od 22.11. do 31.12.2021 (již jen testování na odborech vedoucími odborů).
- Zaměstnanci odboru se podíleli na zajištění provozu tzv. krizové mateřské a základní školy a školní jídelny a administrace dokumentace pro Olomoucký kraj; MŠ Světlov, ZŠ Svatoplukova a Školní jídelna Šternberk zajišťovaly krizový provoz od 01.01. do 11.04.2021.

- Pokračovala realizace projektu Městský úřad Šternberk = vstřícný, přívětivý a profesionální úřad zahájeného od 01.05.2020 (webové stránky, grafický manuál, komunikační strategie úřadu, vzdělávání zaměstnanců).
- Uzavření smlouvy o dílo – vydání knihy „Dějiny Šternberka“ s Vydavatelstvím Univerzity Palackého Olomouc; grafické přípravy.
- Administrace použití vratných kelímků na akce ve městě, využito na akcích: florbal open-air na Hlavním náměstí, Šternberské slavnosti.
- Pokračování realizace projektu „Místní akční plán rozvoje vzdělávání v SO ORP Šternberk II.“, projekt řeší zlepšení kvality vzdělávání v mateřských a základních školách v území SO ORP Šternberk; řeší systémovou spolupráci zřizovatelů, škol a ostatních aktérů v oblasti vzdělávání. Město Šternberk je partnerem bez finanční účasti, příjemcem dotace z Operačního programu Výzkum, vývoj a vzdělávání je MAS Šternbersko; spolupracuje v rovině organizační, koordinační a řešitelské.
- Spolupráce s MAS Šternbersko v projektu „SPOKEŠ“ – Společně za kvalitní vzdělávání (financováno z výzvy INKLUZIVNÍ VZDĚLÁVÁNÍ PRO SOCIÁLNĚ VYLOUČENÉ LOKALITY II (SVL II) v rámci Operačního programu Výzkum, vývoj a vzdělávání): cílem projektu je zvýšení kvality vzdělávání dětí a žáků na území sociálně vyloučených lokalit Šternberska a Moravskoberounska. Aktivity projektu jsou zaměřené na přímou podporu MŠ a ZŠ v oblasti zavádění inkluzivního vzdělávání, na osvětové aktivity směřované na veřejnost, na realizaci aktivit pro jednotlivé aktéry ve vzdělávání, a na financování podpůrných personálních pozic, které doplní aktivity škol realizované z výzev na zjednodušené projekty (šablony);
- Organizační zajištění projektu veřejně prospěšných prací ve spolupráci s Úřadem práce ČR (celkem 5 osob).

Fotogalerie vybraných aktivit:

Investice a projekty ve školách a školských zařízeních:

IROP: dokončení realizace projektu „Výstavba a modernizace specializovaných učeben na ZŠ Svatoplukova ve Šternberku“ – půdní vestavba učeben se zázemím a výtah v budově Sadová

OPŽP: dokončení realizace projektu „Zateplení budovy tělocvičny u ZŠ, nám. Svobody“

DDM Šternberk – oprava opěrné zdi, schodiště

Dětské dopravní hřiště – obnova povrchů

Společenské a kulturní akce, ostatní činnosti a různé, výběr:

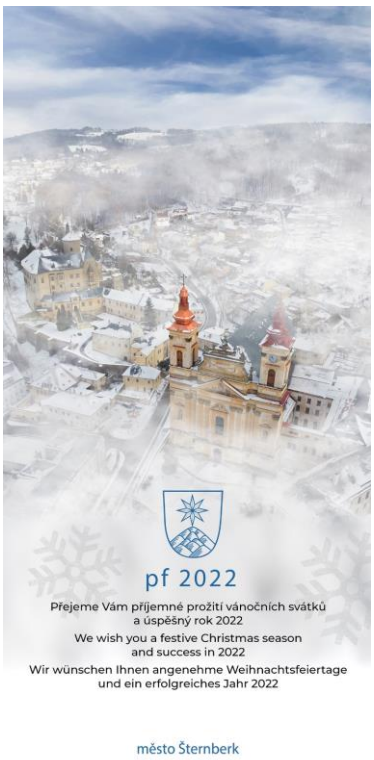

Spolupráce s místními fotografy, využití v propagačních materiálech

Vzpomínkové akty na městském hřbitově (květen) a na náměstí Svobody (říjen)

Testování zaměstnanců na nemoc covid- 19 v zasedací místnosti městského úřadu

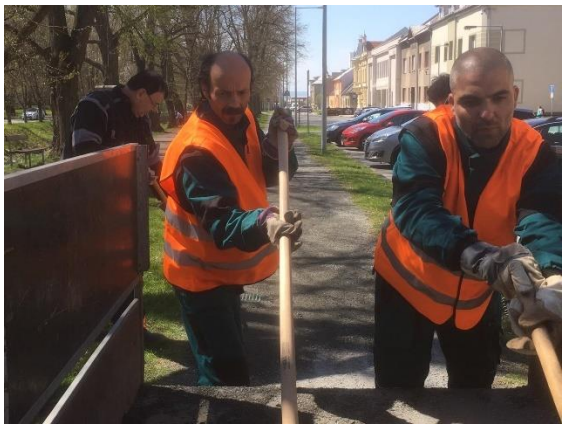

Zaměstnanci skupiny veřejně prospěšných prací při úklidu komunikací v centru města, údržbě zeleně a pomocných pracích

Zaměstnanci skupiny veřejně prospěšných prací při úklidu komunikací v centru města, údržbě zeleně a pomocných pracích

ODDĚLENÍ INFORMATIKY A KRIZOVÉHO ŘÍZENÍ

Statistické údaje a přehled o činnosti

1. Úsek informatiky

V roce 2021 byly pod správou oddělení informatiky a krizového řízení celkem 3 fyzické servery z toho 17 serverů virtuálních a 180 osobních počítačů včetně notebooků.

Koncem roku 2021 byly nahrazeny novými dva servery Technologického centra obce s rozšířenou působností Šternberk.

V uplynulém roce byla realizováno další připojení agend obce s rozšířenou působností Šternberk k Centrálnímu místu služeb – registr vozidel a registr řidičů, a to prostřednictvím komunikační infrastruktury veřejné správy.

V tomto roce také oddělení informatiky a krizového řízení spolupracovalo při přípravě a organizaci voleb do Poslanecké sněmovny Parlamentu České republiky.

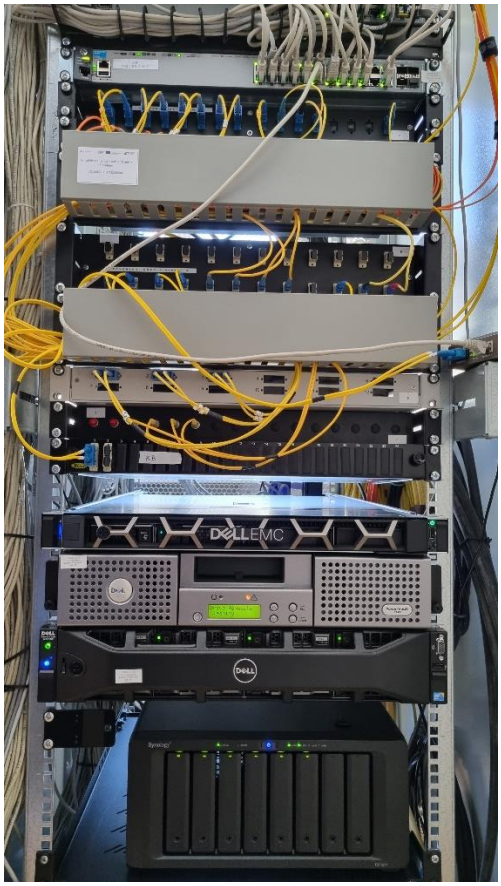

Nové servery Technologického centra obce s rozšířenou působností Šternberk

2. Krizové řízení

V rámci pandemie nemoci covid-19 bylo v rámci krizového řízení mimo jiné ve spolupráci s odborem personalistiky, školství a kultury řešeno povinné testování zaměstnanců města od 17. března 2021. Povinnost testování zaměstnanců na přítomnost viru SARS-CoV-2 POC antigenní testy byla stanovena nařízením vlády ČR ve frekvenci 1x týdně.

V prvních dnech bylo zajištěno sebetestování zaměstnanců, od pondělí 12.4.2021 jsme přešli na formu testování prostřednictvím zdravotnického zařízení společnosti RMA Centrum Praha. Povinné testování bylo ukončeno nařízením vlády ke dni 1.7.2021.

Na základě nařízení vlády a pokynů Olomouckého kraje v době uzavření mateřských a základních škol byla zřízená tzv. „krizová školka“ v prostorách Mateřské školy Světlov a „krizová škola“ v prostorách Základní školy Svatoplukova, které zajišťovaly péči a výuku dětí zaměstnanců hasičů, zdravotníků, policistů, sociálních pracovníků a dalších zaměstnanců integrovaného záchranného systému a kritické infrastruktury uvedených v nařízení vlády.

S účinností od 22. listopadu 2021 bylo opět nařízením vlády ČR nařízeno pravidelné testování zaměstnanců na stanovení přítomnosti antigenu viru SARS-CoV-2, a to provedeného na pracovišti prostřednictvím rychlého antigenního testu (RAT) určeného pro sebetestování (použití laickou osobou). Testování bylo zajištováno zase ve spolupráci s odborem personalistiky, školství a kultury. Testování se netýkalo zaměstnanců, kteří již prodělali očkování.

Příkazem tajemnice městského úřadu byla na základě aktuálních usnesení vlády ČR měněna úřední doba pro veřejnost a vydávány příslušné pokyny pro zaměstnance i občany v rámci aktuálních hygienických opatření.

Válečné hroby

V roce 2021 pokračovala obnova jmenovek na válečných hrobech obětí 1. světové války v areálu městského hřbitova. Bylo opraveno a nainstalováno 305 ks jmenovek za cenu 1.201 tis. Kč, na které jsme získali 879 tis. Kč z dotačního programu Ministerstva obrany „Zachování a obnova historických hodnot I.“. Výběrové řízení na tuto veřejnou zakázku vyhrála společnost Dexon art s.r.o. z Brna.

Na rok 2022 je naplánovaná údržba dřevěných křížů – očištění a nový nátěr.

Opravené jmenovky

Původní jmenovky

INTERNÍ AUDITOR

V roce 2021 byl interní audit zajišťován jedním zaměstnancem, organizačně řízeným starostou města. Interním auditorem je vykonáváno oddělené a funkčně nezávislé přezkoumávání a vyhodnocování přiměřenosti a účinnosti řídící kontroly, včetně prověřování správnosti vybraných operací. Dále je prováděn výkon následné veřejnosprávní kontroly skutečností rozhodných pro vynakládání veřejných výdajů, a to se zaměřením na veřejnou finanční podporu u kontrolovaných osob, kterými jsou příspěvkové organizace v působnosti města a příjemci dotací.

V roce 2021 nebyly z důvodu koronavirové epidemie, a od tohoto se odvíjejících časových možností, vykonány některé plánované veřejnosprávní kontroly a interní audity.

Interní audit

V roce 2021 byl realizován jeden **následný interní audit (reaudit),** jehož cílem bylo ověření, zda byla přijata opatření k odstranění zjištěných nedostatků na základě doporučení, která se vztahovala k „Auditu registru smluv“ provedeném v roce 2020.

Na základě zjištění z následného auditu bylo konstatováno, že doporučení, která vyplynula z auditu roku 2020, byla splněna v plném rozsahu.

Veřejnosprávní kontroly

V roce 2021 bylo provedeno 13 veřejnosprávních kontrol, z toho 12 plánovaných, v souladu s ročním plánem kontrolní činnosti a 1 neplánovaná, všechny na základě písemného pověření starostou města.

Předmětem tematicky jednotných veřejnosprávních kontrol u všech 11 příspěvkových organizací města byla kontrola hospodaření s veřejnými prostředky se zaměřením na ověření skutečného stavu a správnosti procesu uveřejňování smluv a objednávek v registru smluv (informační systém veřejné správy Ministerstva vnitra České republiky) podle zák. č. 340/2015 Sb., zákon o registru smluv, a to včetně následné veřejnosprávní kontroly přijatých opatření.

Veřejnosprávní kontroly u 2 příjemců dotací z rozpočtu města byly zaměřeny na kontrolu nakládání s poskytnutými dotačními prostředky. Bylo prověřováno především dodržení účelu přidělených finančních prostředků a také závěrečné vyúčtování dotací, včetně ověření všech skutečností a dodržení stanovených podmínek, které měly vztah k poskytnutým dotacím podle uzavřené smluvní dokumentace. Z provedených kontrol v prvním případě nebyly nalezeny nedostatky, v druhém případě bylo detekováno porušení podmínek stanovených smlouvou o poskytnutí dotace z rozpočtu města a předložen návrh na zahájení řízení o porušení rozpočtové kázně.

V rámci operativní kontroly bylo dále provedeno 6 následných kontrol u příjemců dotací z rozpočtu města na základě zjištěných rizik. Z provedených kontrol nebylo detekováno závažné zjištění, jednalo se o drobnější nedostatky.

Benchmarking, GDPR, EnMS, QMS

Interním auditorem byla dále vykonávána metodická a konzultační činnost, sběr dat pro potřeby benchmarkingu a jejich vyhodnocování, výkon role pověřence pro ochranu osobních údajů, správa agendy systému energetického managementu a zajištění funkčnosti zavedeného systému managementu kvality v souladu s požadavky ISO 9001.

V rámci systému managementu kvality vykonal dne 18.10.2021 certifikační orgán, Česká společnost pro jakost, z.s., recertifikační audit, jehož cílem bylo potvrdit, že systém byl řádně zaveden a udržován. Nebyly shledány žádné systémové ani nesystémové neshody, certifikačním orgánem bylo rozhodnuto o pokračování platnosti vydaného certifikátu z roku 2021 a Město Šternberk si obhájilo status „Držitel certifikátu shody systému managementu kvality s požadavky ČSN EN ISO 9001:2016“.

Město Šternberk se také stalo jednou z obcí, které jsou „Držitelem certifikátu shody systému managementu hospodaření s energií s požadavky ČSN EN ISO 50001:2019“. Certifikační audit prováděl nezávislý certifikační orgán, TÜV SÜD Czech s.r.o., v srpnu roku 2021. Celému procesu předcházela dlouhá a náročná příprava. Kontrola prověřila úroveň systému energetického hospodaření v budovách Města Šternberk a jeho příspěvkových organizací. Auditoři zhodnotili procesy, které byly v rámci systému hospodaření s energií zavedeny, a konstatovali, že systém je nastaven účinně a v souladu s požadavky ISO 50001. Nyní budou Město Šternberk i jeho příspěvkové organizace zavedený systém monitorovat, pokračovat v jeho zlepšování a provádět taková opatření, která pomohou dosahovat dalších energetických úspor.

PŘEHLED ZŘIZOVANÝCH ORGANIZACÍ MĚSTA

Příspěvkové organizace

1. Základní škola Svatoplukova 7, Šternberk, příspěvková organizace
2. Základní škola Dr. Hrubého 2, Šternberk, příspěvková organizace
3. Základní škola náměstí Svobody 3, Šternberk, příspěvková organizace
4. Mateřská škola Nádražní 7, Šternberk, příspěvková organizace
5. Mateřská škola Komenského 44, Šternberk, příspěvková organizace
6. Mateřská škola Světlov, Šternberk, příspěvková organizace
7. Školní jídelna Šternberk, příspěvková organizace
8. Základní umělecká škola, příspěvková organizace
9. Dům dětí a mládeže Šternberk, příspěvková organizace
10. Městská kulturní zařízení, příspěvková organizace
11. Sociální služby Šternberk, příspěvková organizace

Společnost s majetkovou účastí města

VHS SITKA, s.r.o., IČ: 47150891

Bytové družstvo Šternberk - Labutí, IČ: 26814153

Šternberská sportovní s.r.o., IČ: 09398180

KONTAKT

MĚSTO ŠTERNBERK

IČ: 00299529
DIČ: CZ00299529

Městský úřad Šternberk
Horní náměstí 78/16
785 01 ŠTERNBERK

Telefon: +420 585 086 111
e-mail: mesto@sternberk.cz
www.sternberk.eu